南華日報

SOUTH CHINA DAILY NEWS
49-51 Hollywood Road, Hong Kong
Cable Address "SWENONIS" or 5478
Radio Address "SWENONIS" or 9850
TEL. Editorial Dept. 28284 / Business Dept. 25612 P. O. Box 369

第二一三二號

本日出紙二大張每份零售港銀二仙

督印人鄺修港

館址 香港荷里活道四十九至五十一號
電話 編輯部二八二八四 營業部二五六一二
電報掛號 有線電五四七八 無線電九八五零
郵局信箱 三六九號
定報價目（均港幣計）
本港 每月五毫 全年五元五毫
中國內地 每月壹元壹毫 全年壹拾壹元
外國各埠 每月壹元七毫 全年壹拾九元
（郵費在內）（報費先惠）
廣告價目表可向營業部索取

香港荷里活道四十九號中國富國印務公司承印
香港政府特准掛號認為新聞紙類第一三一六號

僑務委員會 教育部 立案

香港南方中學招生

校址 香港跑馬地禮頓山道電話二四三弍一
學級 高中初中小學各級新生及轉學生
編級 八月廿六日考試凡持有立案學校證明書者經審查後得予酌免
升學 本校向中央立案畢業證書呈由中央主管機關驗印可以直接升轉國內各大中學校
課程 本校課程均依照教育部規定標準中學部並增授商業工業學科
宿舍 本校設有宿舍以利遠方學生
本校定於九月一日開學章程承索即奉
董事長李伯賢 副董事長陳克文 校長黎萬機

九龍民生書院招考新生及插班生

▲小學及幼稚園 八月廿七日考新生 八月廿八日開學
▲中學及女學 九月四日考新生 九月七日開學
本年增設各級半費生一名優待各級入學試成績之最高者

介紹成績最著出路最宏之

雲咸街

香港商務專門學院

▲設備完善教授得體▼（証明）投考英國商試屢獲優美成績畢業學員除升大學外多蒙錄用於銀行洋行公司機關或任教職 各科新班八月三號開課（電話三三四五零）

第四屆畢業生（一）
西佛氏 朗尼氏 鄺紹球 張文蓀 馬達華 何振鈎 等七十
美谷氏 旬尼氏 蕭紹能 陳宇秀 陳洪瑞 譚華靜 八人全
基和氏 利文氏 李寶珊 趙善磊 宋偉權 李佑榮 介紹
陳榮龍 郭少斌 黃少斌 梁軾謙 梁鮮 文若琼

國民政府教育部立案 僑務委員會立案 香港教育司註冊

廣大高級會計學校

港督特准男女兼收 招第五屆日夜班生 用漢文教授 高級班兩年畢業 速成班一年畢業 成績優良者分別介紹職業 本校畢業生服務於國內海陸空軍警政法界銀行公司商店工廠或升大學者人數多衆（請看本校章程學生出路之一瞥）不限年齡凡文字通順者男女皆可入學 新學期九月一日上課 現已開始報名 額滿提前止截 本校第一屆畢業生證書經奉國民政府教育部暨僑委員會驗印須發仰是屆畢業生回校領取
校址 香港中環雲咸街六十三號 電話三一九八零 省校廣州永漢南路一八七號

立案

展鵬男女中學附設小學招生

學額 小學一至六年級 中學一至三年級 附師範預備生廿名（有小二至中二程度可加入）（膳宿學費概免）
校址 九龍深水埗南昌街一百〇弍至一百一十號章程函索即寄
電話：五九零四五

華夏中學附設小學招生

學級：初中三年小學六年另附設英漢文專科班
編級：隨到隨考即時指定級別
開課：國曆八月十八日（夏曆七月初二日）
校址：南昌街六十九號至七十三號簡章：函索即寄
本校成績：由本校專科或中學畢業直接充教員于本港各校者有鍾國俊 馬松星 馮毅弘 馮毅任 湯國光 羅永元等

國語免費招男女生

德貞國語研究社前因暑假期內特設夏令班現已期滿對於夜學仍然繼續招生如有志向學者請速報名
社址軒尼士道二百六十七號二樓

香港培英學校 招中小學各級男女新生

附招供讀生五十名（膳宿學等費概免）
考驗：八月廿號
開課：九月一號
各章程函索即寄
總辦事處：大道東春元上街竹居台

九龍鄺家理髮

新到美國特式電髮機多種故特將原價略減以酬各界仕女歷年惠顧厚意
全頭原價五元減收三元
乾電機原價八元減收五元
水熨兼洗頭原價一元半減收一元
彌敦道三百一拾號電話五七三八八
鄺家理髮啓

亞張電髮美容院

本院聘到美容專家擅理曲波髮粧並聘在南北理髮室受職數載之亞張在本院主理一切男女美髮現由歐美名廠定到最新式之電髮機多種及各種用具皆以適合衛生為主且地方雅潔空氣充足欲求美髮者盍興乎來
注意電髮全頭一元五毫
院址彌敦道七百七十一號即警察學堂斜對面 電話五九三叁三

電髮一律元半

秀麗美容院啓
本院自啓市以來蒙各界惠顧贊許不勝銘感現為顧客起見特聘廣州亞妹首徒亞沃君在本院電髮手術精巧仕女們快來一試機會難逢
舖在灣仔電車路壹百八拾柒號（即鄺國英弍樓）

現代電髮美容

●是九龍半島最摩登藝術化的美容院！
特聘名滿半島電髮美容專家陳忠·廣·亞高·歐·何·業·少·佐·東·美容電髮·擔任本院電髮等務
●電機最新式●工作極巧妙●
電髮一律二元
雄視九龍半島！地方貴族佈置夠摩登
地址：油蔴地彌敦道叁陸肆號即「瑞泰」餐室樓上

潔室電髮最靚全港第一家

電髮收二元 價錢最公道 鬈髮香油每瓶三毫 六毫
電機最新式 工作最優良 五毫 八毫
理髮券一元十六張 剪四張 小童一張
油蔴地彌敦道四三八號即平安戲院斜對面 潔室謹啓
電話五八七三七
西湖新張電髮大減價優待顧客
電髮一律一元五毫 理髮券一元十六張
剪髮四張小童二張電髮香油三毫 五毫 六毫 八毫
油蔴地彌敦道四四六號即平安戲院斜對面 西湖啓
電話五八七三七號

梁益壽醫師診驗痲瘋免費贈藥

痲瘋古今認為不治之症故本醫師岐山異人傳授分經治療會法舉凡染是症者皆由惡風邪濕觸犯內外或不潔之變媾或散初髮皮膚不仁或淫淫作痒似如虫行或眉間及虎口肉跳躍成邪濕落于經脈如起布于五臟乍寒乍熱腰理塞汗不流泄手足酸疼針灸不痛是染成大瘋髒倘此瘋菌一旦蝕入肝則毛眉脫落若蝕肺則鼻柱崩潰若蝕脾則言語蹇澀若蝕心則紅雲滿面若蝕腎則耳鳴如雷若蝕筋則肢節墮落若蝕皮膚則頑痺不覺若蝕頭面則泡如痞癬疥瘡甚者腳底穿爛等症本醫師皆可根本治療凡患斯症者請來本所診驗當面判斷并贈藥七天保証必効 見症
本醫所皇后大道中一百四十六號二樓

牙科師梁國華脫牙無痛

皇后大道中一百四十號二樓
專鑲黃白金牙膠托磁牙精醫牙痍牙瘡一切牙患

中暹親善之先聲 中暹協會進行籌組

將敦聘蔣院長及暹國務院長為協會名譽會長

（八月廿壹日南京電）僑委會息、我國赴暹考察團、赴暹以來、中暹邦交、益臻敦睦、我考察團外部代表余銘、在暹曾與暹朝野商洽中暹親善之具體辦法、並提議籌組中暹協會、以促進中暹文化、發展中暹經濟、及聯絡中暹人民感情為宗旨、此事已獲双方同意、并推出籌委、中暹各五人、進行一切、協會章程、亦起草完竣、審核後、即將進行徵求發起人、中暹各四十人、再向暹內務部註冊、協會成立後、發起人將以協會之名義、敦聘蔣院長為在華協會之名譽會長、同時敦聘暹國務院長任在暹協會之名譽會長、是誠中暹親善之先聲也、

各省市土地法先後廢止

（八月廿一日南京電）本年三月土地法施行以後、內政部奉行政院令、飭將各種代替土地法之法規、暨各省市辦理地政單行章則、與土地法、土地法施行法及各省市地政施行程序大綱、規定重複或不符者、查明廢止、該部除將土地征收法及各省市釐辦地政程序大綱、呈准分別廢止外、並分別咨請各省市政府、將單行章則、呈送部核辦、數月以來、已辦理者省市、業已陸續咨到、該部經即詳實審核、就應予廢止、繼續有效及應加修正等項、分別列表簽擬、呈經行政院准予照辦、並於日昨檢同各省原表、分咨已辦地政各省市政府、查照辦理、

美定期召開播教會議

（八月廿一日南京電）教育部息、美國定本年十二月十日在華盛頓舉行播音教育會議、會期三日、請我派員參加、聞我教育部已決定函駐美使館、請就近派員代表參加、

廬山兒童日定期舉行

（中央廿日九江專電）廬山向在（牯嶺日、由牯居民集合中外十二歲以下兒童、舉行遊戲、今年由管理局主辦、擴大範圍、改名（廬山兒童日）、定廿五日下午三時在棒球場舉行、屆時有各種遊藝競賽、優勝者由局發給獎品、

災禍慘重甘谷等十五縣

（八月廿一日蘭州電）甘省府以河西甘谷等十五縣、本年災禍慘重、災民遍野、外人前往遊歷、深恐保護難週、頃咨准外交部、停止外人入境遊歷三月、

吳鐵城謁林孔報告

（八月廿一日九江電）牯嶺電話、吳市長因公于廿壹日抵牯、旋晉謁林主席、孔副院長、對滬市政務及建設情況、有所報告、午後并訪張外長、有所商洽、聞留數日、即下山返滬、

路邦道查察青省禁政

（八月廿壹日蘭州電）禁烟特派員路邦道、辦理甘省禁政、業已竣事、正擬返京覆命、頃奉蔣總監令就近確查青海禁政情形、廿日晨特偕秘書科長、前往西寧、實地查察、

鐵部在株州建機廠

（八月廿一日南京電）鐵道部決在株州建築機廠、計劃已製定、籌建株州機廠籌備處組織、規程公布、即派員開始籌備、

菲島岸面發現新（颶）風

（八月廿壹日南京電）中央氣象台息、日昨在菲島東北洋面發生之新颶風、廿一日下午已抵呂宋之東北、在東經一二六度、北緯二一度間、風勢甚弱、向西北西進、因距離尚遠、我國是否將受影響、目前不能斷定、

甘省黨部紀念廖仲愷

（八月廿一日蘭州電）省黨部廿日晨八時舉行先烈廖仲愷殉國紀念大會、到各界代表二百餘人、市黨政軍警機關、壹律下半旗誌哀、

中華農學會年會將舉行

（八月廿壹日南京電）中華農學會十九屆年會、定廿三日在鎮江舉行、又中國土壤肥料學會籌備、業已經年、該會會員多為農學會會員、聞亦定廿三日同時在鎮舉行成立大會、

公務員所得稅籌備開征

明年始設各省市征收機關

（八月廿一日南京電）本年十月一日起征之公務員薪給報酬所得及公債與存款利息所得、經財政部中央直接稅籌備處、連日積極籌備、已有端倪、對公務員薪給報酬所得、將由該部通咨各機關依中央征收所得捐先例、代為扣繳、惟解中央、對公債與存款利息所得、亦將由該部通飭各經手付息銀行錢莊、代為扣繳、惟已發行公債中之外債、有票面註明、免除一切捐稅者、為維護政府威信、將准予免稅、又該處以本年起征之各類所得稅、因手續簡單、尚無在各省市設征收機關必要、俟明年全部開征時再議、

實業部月刊

第一卷第三期要目

實業畫報（二十三幅）
中國煤產運銷問題……吳鼎昌
統計的專門化與大衆化……羅敦偉
發揮合作的效能……章元善
七十年來中國對外貿易趨勢……曹立瀛
積穀害蟲高溫致死之試驗……樓作舟
編製經濟預測之統計方法……李蕃
本年第一季中國之國外貿易……王懿芳
中國的血汗制勞動……陶銘成
中國女工問題……林二青
合作運動與合作政策（專載）……王志莘
全國煤鑛業會議紀要
浙江改進桐油產銷事業計劃
實業消息（八十則）
統計資料
實業論文索引
物價統計

定價：每期二角 全年二元
定閱處：實業部總務司第四科

半價優待 本部定戶辦法（國外郵費照加）
一、半價壹元（全年十二冊，八月底止）。
二、凡訂購中國實業得半價購中國實業及商標彙刊（售完為止）。
三、上項辦法，以直接向本部訂閱為限。

實業部印行

家庭中經濟衛生之飲品

双妹老牌菓子露

當此酷熱之時奇渴思飲本行所製菓子露最能生津止渴開胃健脾家庭之中夏令不可不備

雙妹老牌白玫瑰頭水 清而不俗 香而不散

雙妹老牌花露水 芬芳馥郁 醒腦辟穢

中國廣生行出品 各埠百貨商店均有發售

中華百貨公司亦有代售

VULCAN 窩路堅

全球著名 準確 耐用 經濟

最可靠之伴侶
「窩路堅」乃世界最準確最摩登化者 人人應備此表貴之時計 因其可靠準確之時刻 永無失時誤事等弊 是為吾人可靠之伴侶也
裕大有限公司
分銷處香港德輔道中 電話弍六五四四
瑞美鐘表行
瑞華鐘表行 廣州市十八甫
各鐘表店均有代售

建美圖案設計公司啓事

美術在社會中、誠為怡性陶情之工具、亦即為調劑吾人之觀感者也、故在藝術上所站立之地位亦綦重、然苟失於時代化者、不但不能顯其美、抑且視為落伍矣、且圖案美術、為現代美化之最顯著者、新舊共冶、中西咸宜、本公司有見及此、專為適應社會需求起見、特聘名美術大家、對於圖案美術、作大規模之貢獻、為各界服務、凡工廠、商行、舞臺、電影、廳堂亭園等、均能代為設計裝飾、至於肖像、彫刻、插圖、繪畫、壁畫、廣告等件尤為迅速、惠顧諸君、希為留意、
辦事處：香港灣仔利東街一號三樓

孔部長電飭宋子良
革除貪污惡習造成廉潔
粵省稅收人員多營私舞弊中飽私囊
若仍蹈故習只便私圖者以軍法從事

（八月廿壹日九江電）牯嶺電話、孔部長電宋子良、徹底革除貪污惡習、造成廉潔風氣原電云、查粵省各種捐稅、積弊最深、稅收人員、雖亦不無廉潔之士、而據調查報告、其只知營私舞弊、中飽私囊者、實居多數、人民所納稅款、多數悉塡私壑、甚至有某項稅收、除去開支報銷、而公家所得甚微者、其蠹國病民、言之痛心、現値更新伊始、亟應徹底改善、剷除積弊、以拯粵民于水火、而政治之修明、合亟電仰該員、迅將粵省稅捐、無論屬于國家地方、一律切實查明、其有稅章不合法規者、依法糾正、其經征人員、應取具確實保証、如敢有營私舞弊者、應盡法嚴懲、其解支報銷、涉於虛僞浮濫者、則詳密綜核鉤稽、務使有犯必懲、中飽悉除、一洗貪污之習、造成廉潔之風、倘有仍蹈故習、只便私圖者、或土劣痞棍、把持反抗、應即呈奉委員長核示、以軍法從事、不稍寬貸、藉除錮弊、如或更有其他阻礙爲難之處、亦可就近稟明院長核辦、該員辦事認眞、應具毅力、仰即切實奉行、隨時具報爲要、部長孔、

極頗注目之日武官會議
決定侵畧華北政策
双管齊下川越亦召日領會議

（八月廿一日上海電）據同盟津電、津武官會議、廿壹日下午壹時在駐屯軍司令官邸開會、先由田代司令關于軍事之方針、爲重要訓示、次由橋本日參謀長致就任詞、並對軍部所採之態度、陳述所感後、各武官報告現地情勢、開誠交換意見而散、

（八月廿一日天津電）廿一駐屯軍召開之武官會議、廿壹日晨八時、在張園官邸舉行、田代橋本、影佐等、以及各地武官、駐屯軍高級官佐、參加者共十餘人、松室今井濱田等、廿一日午亦由平趕到出席、

（八月廿一日北平電）松室今井濱田及冀察政會顧問西田等、廿一日先後赴津參加橋本召開之日武官會議、

（八月廿一日上海電）據同盟津電影佐中佐廿一日自長春飛津即赴官邸訪田代、旋同出席華北武官會議、廿二日爲武官會議之第二日、屆時當由影佐中佐傳達陸軍省之意、開誠交換意見、

（八月廿壹日上海電）據同盟津電、日駐屯軍橋本參謀長到任、其廣張陣容、完全整備田代司令決於本日下午召開華北武官會議、北平今井、張家口大本、太原河野、綏遠羽山、通州細本、海南桑原山、濟南石野等各武官及松室少將、已趕抵津、由陸軍派遣之影佐、亦豫定於今晨到津、今次會議爲陸軍調動人員後之第一次會議、田代對于日本根本方針、將爲重要訓示、後由各武官聽取現地情形之報告、並決議要事、日軍對華北政策之具體方策、亦在會議決定、故其經過、頗堪注目云、

（八月□日天津電）川越廿日抵津後、當晚出席田代之歡宴、駐屯軍各幕僚及影佐等均出席、川越定廿四日夜車赴濟晤韓復榘後、即返滬、其在津行程、計廿一日下午四時出席天津商會銀錢公會聯合在新華大樓舉行之茶話會、晚出席日居留民之歡宴、廿二日上下午在英租界日總領館邸召開華北領事會議、當晚川越招待日駐屯軍司令田代及各幕僚、廿三日繼續召開領事會議、當晚並招待到津之各領事、廿四日與田代、橋本、影佐、太田等、作最後之會議、當晚即離津、

（八月廿一日天津電）據同盟青島電、新任駐濟南總領有野、廿日下午二時半乘青島丸抵省、晚十時搭車赴任、有野定廿壹日晨九時、拜訪韓主席、致新任詞、當晚十壹時赴津、出席華北總領會議、

（捌月廿一日北平電）日大使館參贊花輪武滕、廿一日下午六時赴津、參加川越召開之領事會議、草野參贊因事中止前往、

（八月廿一日天津電）前任日駐屯軍參謀長永見俊德交代後、日前赴平、向

主計處催送預算表

（八月廿一日南京電）主計處以廿伍年度國家普通歲入歲出總預算、已奉令公布、所有各單位機關應行編造本年度每月支付預算分配表、宜速送本處參攷、日前特函請行政院飭屬辦理、該院廿壹日通令各部遵辦、

贛勦匪捷訊
川北已無匪踪

（八月廿一日南昌電）劉師十八日由宜豐屬之高機經船市跟蹤追勦、行至西坑、與匪接觸、匪不支、分向太陽山鰲花嶺潰竄、經追擊結果、斃匪廿餘、獲步槍九支、又僞十六師搶匪三百、經三都、有竄宜模樣、經派隊截剿、當佔領碉堡、與匪激戰、匪不支逃散、斃匪數名、奪獲輜重甚多、

（八月廿壹日成都電）川北毛兒蓋等地、已無匪踪、匪大部竄至甘邊之岷縣洮州、在包座掩護之後尾部隊、爲蕭賀匪部之僞二六軍團、茲已完全向甘境竄去、現毛兒蓋色達多壩包座一帶、均無匪踪云、

國選（籌）備訊
國選總所指示選舉程序

（八月廿一日南京電）國選總事務所於日前通電各省市選舉總監督云、查選舉法施行細則第十一條規定、各區候選人、應由各該區選舉監督、按照所轄各縣公民人數之比例分配其應出候選人之名額、逐級呈報選舉總事務所審核、並公告之、此次公民人數、自應以曾經宣誓登記、領有公民証之男女公民爲限、各省市在公民宣誓登記尚未辦理竣前、其公民人數尚未確知、自屬無從比例、應不得分配候選人、或竟推候選人、特電遵照、

（八月廿壹日南京電）國選總所解釋皖選舉總監督馬凌甫所詢疑義云、查縣政府所屬各局局長、分區設署之署長、均不得在管內當選、惟分區設署之區、本不能產生當選人、所謂管區者、仍係承上文縣政府而言、應泛指該縣政府所屬之區域、依此解釋、區長應不得當選爲本縣之候選人、

（八月廿一日上海電）滬國選事務所、定廿三日補行東北四省旅滬人士公民宣誓、凡四省人士、十八日未參加宣誓者、均可前往補行、

（八月廿一日天津電）津市府秘書長馬彥翀談、張自忠日內即返津、關于國民大會代表選舉事宜、俟張返津後即開始辦理、

陳紹寬乘寧海艦晉京

（八月廿一日上海電）陳紹寬廿一日下午三時乘寧海艦晉京、

陳濟棠出國護照
尚在簽發中
徐各界請中央討李白

（八月廿壹日南京電）陳濟棠出國休養經中央核准後、即請外交部簽發出國護照、刻已由外交部簽發中、陳俟接到護照後、或將於最近期間離港放洋、

（八月廿　徐州電）徐埠商會農會暨各人民團體、以李白怙惡不悛、擅組僞軍政府、抗命中央、羣情憤激、廿日分電中央懇勿再寬容、養癰貽患、即祈明正其罪、迅張討伐、以伸國紀、並電李白、促其最後覺悟、毋蹈陳濟棠之覆轍、自解滅亡、並盼顧念國勢阽危、勿執己見、否則演成獨夫慘劇、神人共怒、必遭萬世唾棄、全國不容、幸祈鑒察、

粵路全綫通車
月底可實現
每週南北對開直達通車兩次

（八月廿一日漢口電）粵漢鐵路廣州至衡州間、已於廿日通車、與徐家棚開衡州客車銜接、全綫直達通車、決於八月底實行、每週南北對開直達通車兩次、湘主席何鍵、付電總局、詢商直通車日期、路局廿一日已將上述情形、電復何鍵、又粵漢路局總車站設武昌賓陽門、已設計就緒、廿壹日起動工、預定九月底完成、經費由湘鄂段整理費內撥用、十月初通車典禮、即將列車由賓陽門總車站出發、

所得稅
推行順利可望

（八月廿一日九江電）牯嶺電話、中央社記者頃晤梁敬錞、詢以所得稅事、據談、所得稅係初辦新稅、一切手續、均須審愼研究、尤以施行細則、極關重要、上星期外交實業鐵道教育、財政伍部長審查時、曾邀列席說明、結果雖對原案修正不多、但審查時間、曾達七小時之久、細則內容計四十九條、其中以外人課稅及計算所得稅各點、最爲重要、現細則已通過院議、並定即日公佈、但除第三類所得及第二類所得之一部份、係定本年十月一日起施行外、餘皆係明年始行開征、蓋政府以此種新稅、須善培養稅源、且係科學性質、故欲多留時間、以期中外人士之了解、且營業年度、亦可整齊、上海外人輿論、近亦漸有進步、其中以英籍表示爲最佳、故推行之後、可望順利、至征收人員、現已由孔部長批定本月廿八日廿九日兩日、在京稅收機關壹切用人、均將以考試爲標準云、聞梁已定廿二日回京、即將細則及暫行條例附說明、逐壹譯成外國文字、並使國內外人士、咸悉政府此次舉辦新稅之旨趣、

京郊農民
慶祝豐年

（八月廿一日南京電）京郊沙洲圩農民萬餘人、廿日上午十一時、舉行豐年慶祝大會、並舉行獻穀典禮、由社會局長陳劍如親自到場受禮、儀式簡單隆重、禮成並演劇二日、農民歡愉如狂、

冀察會例會
劉汝明謁宋報告

（八月廿一日北平電）宋哲元廿一日晨召政會全體職員訓話、報告出巡感想、並勉各員努力工作、旋召開政會例會、對李廷玉提議擬辦滄州鹽山等六縣鹽墾水利、以興農村、而利支案、決議暫時保留、另通過例案數件、即散會、

（八月廿一日北平電）劉汝明廿一日下午六時半由張抵平、下機、即赴武衣庫謁宋哲元、報告察省近況及察邊散匪情形、

李晉廷組西北
鑛務考察團

（八月廿壹日南京電）鑛業專家李晉廷、擬組西北鑛務考察團、特呈行政院請援助及發護照、現此案業經行政院交實業部核辦、

永定河水漲

（捌月廿壹日北平電）永定河水廿壹日晨突漲水標由一丈二尺五寸漲至壹丈五尺、危險異常、當水頭過叁段時、該段堤埝忽蟄陷十餘丈、經該段長督促搶修至晚始修復、又全國經委會派秘書劉法成二十日抵盧溝橋視察、河局長劉郁馥、廿一日陪赴南二叁段巡視、又該河九月廿二日秋汛截止、定星期日午舉行安瀾典禮、

政院通過所得稅
暫行條例施行細則（三）

第十五條　計算第壹類所得時應就其收入總額內、減除營業時間實際開支呆賬折舊盤存、消耗公課及依法令所規定之公積金、以其餘額爲純益額依照暫行條例第三條規定之稅率、課稅、

第十六條　左列各項收入均屬第二款薪給報酬之所得、㈠公務員之俸給薪金歲費獎金、退職金、養老金、及其他職務上所得之給予金、㈡自由職業者、從事其他各業者、因職業及工作上之所受薪給、年金報酬及其他金錢之給與

第十七條　計算自由職業者及從事其他各業者之所得、如有左列各項費用時應先行扣除、以其餘額爲所得額、㈠業務所房租、㈡業務使用人薪給報酬㈢業務上必需之舟居旅費、㈣其他業務上直接必需之費用、業務人就其居所爲營業所者其房租應比例扣除之、但不得超過租金總額百分之六十、本條第一項第三款之舟車旅費以受有報酬者爲限、但不得超過其各個報酬額百分之三十、

第十八條　自由職業者及從事其他各業者、設有兩個以上之業務所、各有其獨立之賬簿者、應分別計算其所得額、

第十九條　依本細則第十二條規定之營利、應於各個交易結數時、計算其所得額、

第二十條　扣繳所得稅者、應依照暫行條例、第八條至第十壹條規定之期間向當地主管徵收機關申報所得額

第二十壹條　無行爲能力之所得額、由其法定代理人依照前條規定、代爲申報、

第二十二條　第一類甲乙兩項之營利事業、因合併解散歇業清理、應於結算後、仍有所得、應於結算日起二十日內向當地徵收機關申報其所得額及破產之宣告經清理後、仍有所得者、其物產管理人依前項之規定、申報其所得額、（未完）

張海鵬僞軍
由熱開商都
豐台日軍頻習野戰

（八月廿一日北平電）蒙方駐平某要人談僞蒙此次進攻綏東、係去年底某方預定之計劃、當僞蒙匪首攻進攻綏東時、本期一鼓而下、追至二次進犯失敗、始知我方軍力雄厚、防守有方、現聞張海鵬僞軍、亦由熱省開抵商都、擬與王英等匪部聯合進犯、預料九月中旬左右戰事又再發生云、

（八月廿一日北平電）駐丰台日軍、連日演習野戰露營、廿日上午八時、由丰開抵蘆溝橋之日軍七十餘名、攜機關槍一挺、往橋西演習實彈射擊、當夜駐於該處、廿一日上午九時許、又由丰台開來日兵六十餘人、全副武裝、與駐當地日軍聯合演習、聞將在該地駐屯一週、

西亂將惹起國際糾紛
英工黨要求干涉西亂
義擬佔據巴里利克羣島
德艦隊聲言採暴烈手段

（八月二十日倫敦電）英國總工會秘書長西特林、頃於本日啓程前往巴黎、擬與法國聯立總工會領袖、討論歐洲勞動界、對於西班牙時局所應採取之共同態度、西特林首途之前、曾於昨日偕同國會工黨黨團秘書格林伍、

不干涉政策於叛黨有利

往謁艾登外相、對西班牙時局、有所商談、就三人晤談情形觀之、可見西班牙叛黨如獲勝利、則大不列顚帝國在地中海上之交通綫、必將感受威脅壹層、已了然於胸、此在左派人士、亦深信內閣保守黨份子、對於法西斯派、甚表同情、但時局癥結所在、彼等定亦了解也、工黨全國執行委員會、現已定八月廿五日舉行會議、出席者有工黨與工會代表、以及國會工黨議員、屆時工會領袖、或將提出要求、務以極大壓力、加諸政府、請其對於西班牙時局、採取干涉政策、緣工會方面及勞動界大多數人士、僉以爲不干涉政策、實不利於西班牙合法政府、復使法西斯國家、氣焰愈熾、勞動界抱此見解者、日益增多、此則觀工會各團體、及左派各報、每日接到外間函件、爲數甚多、無不表示此種主張、可見一斑矣、

義擬佔據巴里利克羣島

（八月廿一日羅馬電）關於締結不干涉協定之談判、一般人預料外長齊亞諾與法使尙伯蘭、本日下午會晤、惟據負責方面聲稱、義法兩國政府、現仍繼續交換意見、並謂雙方談判、不久可獲結果云、外傳義政府對服務期滿之一級士兵、仍擬令其留伍、又謂政府現正向德國若果佔據地中海西屬巴里利克羣島、則德國擬持何項態度、以上二說、官方頃經正式予以否認、

德艦隊聲言採暴烈手段

（八月廿一日柏林電）德國商船迦姆倫號、在西班牙領海之外、被西國軍艦濫施檢查之後、此間主力艦隊司令、頃致電西班牙海軍司令部、略謂此種暴行、非余所能容忍、余已通令所部、倘遇西國各艦、絕無理由、對于德國船隻、再有暴行、則不論其爲何種性質、德國軍艦、亦當以暴烈手段對付之也云云、若干方面消息稱、海軍總司令賴特、頃已飛往白爾加施特加登地方、晉謁元首希特勒、磋商此事、俟其核准、

四小國贊成法提議

（八月廿日丹麥京城電）丹麥外長門區、瑞典外長散特雷、挪威外長谷德、芬蘭外長海克德才、頃於本日在此間開會討論法國提議締結協定、相約不干涉西班牙內亂一事、當經一致議決、加以贊同、嗣又討論國聯盟約修正問題、亦在若干要點上成立妥協、特國聯大會九月間開會討論修正盟約問題之時、四國所提建議之形式、仍可悉聽自便耳、

墨運械赴西償造艦造價

（八月廿日墨西哥京城電）頃據環球報載稱此間將有軍火一批運往西班牙、陸軍外交兩部長及西班牙駐墨大使、雖均宣稱、對於此事、未有所聞、但一般人相信、頃有機關槍、步槍彈約兩車、由此運出、擬在凡拉克魯士港轉裝瑪加拉萊斯號出境、若干方面以爲政府前曾向西班牙定造軍艦數艘、本日運出軍火、即用以償付各該軍艦壹部份造價者云

德領率僑離西

（海通社八月廿一日柏林電）官方發表云、㈠駐西班牙戰艦在該國領海以外搜查之德輪甘馬倫號當時輪上並無軍用品、而該輪之應有文件俱全、㈡駐聖瑟羅士梯安之德國副領事于星期四日率領最後離境之德僑二十五人離開該地、據德領云、身留該地不啻以生命置于險地云、

法工人助西機

（海通社八月廿一日巴黎電）法國全國工人協會、向白洛之廠購二一〇式機二架、捐助西班牙政府、並向別廠更購新機捐贈與西政府、各機廠加工趕造、外交部亦不反對此事、

德艦赴西換防

（海通社八月廿壹日柏林電）德國海軍當局於星期四日派巡洋艦一、驅逐艦二、魚雷艦四、由保羅海軍少將統率前往西班牙海岸游弋、以與現駐西班牙各艦換防云、

意法非議西艦

（海通社八月廿壹日巴黎電）法國政府當局、對于西班牙艦違反國際公法而强搜德商輪十三里領海之外壹事、認爲不辭之極、而處茲法國提議各國共同不干涉西班牙內亂事之壹案、方有端倪之時、偃發生此事、尤爲不幸云、

（海通社八月廿壹日羅馬電）意國報章對於德輪被搜事、皆加以批評、於德報之反感、皆表同意、論壇報云、西班牙政府扣留德機之事、人皆注目、以視西班牙政府對德是否有好感、該報復云、西班牙政府對於各國共同不干涉之案、似不甚重視、今茲强搜德輪之事、似有鼓動怒濤之急云、

阿擬承認西新政府

（海通社八月廿壹日巴黎電）塞維爾廣播消息、阿根廷經已決定承認西班牙國民軍在不爾各斯成立之新政府、政界對於此消息、甚爲重視、因巴西報載該國政府因西班牙馬德里政府有赤化之趨勢、與西班牙斷絕邦交、同時巴西政府已將護照發交西班牙駐巴西大使他去、

俄記者謁見西總理

（海通社八月廿壹日馬得里電）莫斯科宣傳報記者高爾特索夫于星期四日抵此間、當即謁見總理基拉爾、基氏表示俄國與西班牙之良好關係、甚爲滿意、該氏未到馬得里之前、曾往巴塞羅納等地之各處參觀云、

西國亂事近訊

（海通社八月廿壹日里斯本電）西班牙國民軍司令蘭諾上將由不爾各斯電台廣播消息云、西班牙之大城市、多數在國民軍掌握中、此點可從西班牙國家銀行支行之數目見之、計國家銀行共有支行七十壹處、在國民軍掌握中者有四十三處云、

（海通社八月廿壹日巴達和斯電）當局發出安民佈告云、民衆前此之表同情於馬得里政府者毋須驚惶、國民軍政府決不追究既往、祇前此曾擾亂公共秩序者則當必依法懲治、商民不得屯積居奇、抬機牟利、違者壹經查出、立即重懲、

（海通社八月廿壹日巴黎電）不爾各斯國民軍總司令部發出電訊報告云、馬德里有飛機壹隊反正、向國民軍輸誠、最近馬德里政府第二次圖在馬洛略島登陸計劃到岸上者三百五十八人之中、死傷不下二百五十名、故該島仍全屬國民軍云、

（海通社八月廿一日漢地電）廿日聖瑟罷士梯安報載、法國駐西班牙大使愛白德拜會該省省長、法大使向之表示、對于國民軍之將艦轟擊聖瑟罷士梯安城之舉、極爲不齒、與法大使隨行之大使夫人及英法記者多人一致認法大使之意見爲確當、法大使由個人捐助西班牙幣五百不賽他（每一不賽他約値中國幣五角）以爲救濟被難居民之用、聖瑟罷士梯安省長當即表示謝意、

（海通社八月廿壹日漢地電）伊隆之戰、愈戰愈烈、星期四日尤甚、國民軍取攻勢、以重砲向城內轟擊、據科藍拿無線電報消息、軍隊九千人現正候命向前進攻、聖瑟罷士梯安與西方之交通完全斷絕、國民軍以飛機助戰、該路國民軍有新式機七架、

（海通社八月廿壹日馬得里電）陸軍部每日廣播之樂觀消息、與各方從首都所得之消息、兩相矛盾、陸軍部之消息屢云國民軍到處民衆皆與之爲敵、所有國內之大城市、均在政府軍事之手云、此間法庭現忙於審訊前會參加國謀傾覆政府之軍人二百七十三名、據報載二百七十三人之中、有將官三人、上校七人、中校六人、少校二十八人、上尉二十六人、退伍軍官一百零八人、

蘇聯設關檢查
入口日魚

（八月廿壹日上海電）同盟東京電、日俄兩國關于改訂漁業協約之交涉停頓中、蘇俄官憲與日漁決在蘇聯魚場之糾紛、屢次發生、據日俄漁業公司最近接到電報、蘇俄官憲在堪察加西海岸伊察河附近、設海關公所、對日貨開始實行非法檢查、而檢查時、時有故意遲延之行爲、因此日漁夫從事工作、受種種不便影響、公司當局即與政府當局連絡、電令海參威分所、對蘇俄遠東漁業部、提出抗議、

俄軍要
到法觀會操

（海通社八月廿日巴黎電）俄國最高軍事委員會委員牙基爾上將偕同吉清斯基少將于星期四日下午抵巴黎、其目的爲參觀法軍會操、

四外長會
商時局問題

（海通社八月廿壹日哥本哈根電）丹麥、瑞典、那威、芬蘭、四國外交部長、于星期四日在此間舉行會議、所有下次國聯會會議議事日程各問題、及如何使四國作進壹步之合作問題、均提出從詳討論、會議後丹麥外交部長發出布告云、四外長一致決定關于各國對于修改國聯盟約章之意見書、將分別提交國聯、同時四國一致贊成加入法國提議不干涉西班牙內戰協定、

伊拉克王
召見英使

（海通社八月廿壹日耶路撒冷電）伊拉克王召見英使、初次向之提出速促英國政府徇亞拉伯人之請而解決巴力斯坦糾紛、若此則英國與伊拉克亞拉比之良好邦交可以維持云、

匈攝政霍爾第
突然離奧

（八月二十日維也納電）匈牙利攝政霍爾第、昨夜突然離此、與匈兩京人士、事前絕無所知、俟聞此訊、咸甚詫異、匈國消息靈通人士、對於此事、極守緘默、惟該處一般印象、以爲攝政此行、定屬非常性質、據京政治觀察家意見、霍爾第出國旅行、即蒞臨奧國、與匈爾國關係親睦、于此可見壹斑、生不以此爲第一次、而聞霍爾第此來、係應奧政府之邀請、以私人資格、轉赴西部狄羅爾舉行狩獵、總統米克拉斯、刻正在加連的避暑、霍爾第不擬與之會晤云、

托洛斯基否認
蘇聯反革命案
與彼有關
願爲西班牙效力與叛軍作戰

（八月廿日挪威京城電）蘇聯近日發生反革命案、被控爲主使、寓居此間之共產黨及幹部派領袖托洛斯基、頃向新聞記者發表談話、聲稱現在挪威境內、從未作何非法政治談話、又謂莫斯科近發生之反革命案、實屬可笑之極、其中牽連諸人、蘇聯當局雖稱與余志同道合、過從甚密、但余實完全不識、余並非恐怖主義信徒、而係革命主義者、對於西班牙左派革命者、亦表同情、此余所不憚承認者也、余決心願爲西班牙革命者效力、以與該國叛軍作戰、惜乎未有相當機會耳、西班牙共產黨、則余與之亦無任何關係云、

防桂軍事佈置將妥

李白派員來粵要求回師

傳南路曾發生小接觸說未證實

蔣委員長連日到各機關視察

（廣州訊）桂局之如何解決，和平乎，抑戰爭乎，胥視李白之意向而定，中央對桂，非至萬不得已時，不肯訴諸武力，此爲已定之政策，至今未變，故防桂之軍事佈置，數日來雖進行愈急，然在討伐令未下之前，決不先向桂方防軍攻擊，昨傳南路已發生局部戰事之說，查實不確，軍事要人亦均否認，不過在戰雲密佈之地帶，小接觸或有可能，此爲謠言之起因，當此國人渴望和平之際，李白等突派桂軍部高級人員李天和賫書來粵，呈蔣委員長，略謂所部在桂境已撤退十公里，以圖避免衝突，請中央各軍亦即回師，勿加壓迫等語，書中並有轉圜之表示云，此種文件，是否即可認爲和平解決之先聲，實一疑問，僅可據以證明現在尚在和平時期而已，前傳黃紹雄入桂斡旋，至今未成事實，黃氏昨往港一行，前又傳將任黃氏督師入桂，亦未見事實，祇聞赴桂者係鄧世增譚啓秀耳，蔣委員長對原定防桂之軍事計劃，仍着各部隊遵照實施，且大致部署已妥，故乘軍務稍暇之時，親赴各機關視察，隨時指示，除前日已視察四路軍總部及省府外，昨幷赴省黨部訓話，聞將繼續視察省府各廳及市府，事前均不通知云。

兩師抵瓊佈防

當局近爲增加瓊防兵力，特調中央軍兩師開瓊佈防，併將招商局來往粵滬輪船五艘，一律封用，以供運輸，茲查各該軍開拔後，現皆全部抵海口，在各處要港節節分防，布置極爲週密，招商局運兵船同時遣回廣州，泰順號公平號兩輪，先于十九日返泊鵝潭，餘三輪亦繼續駛回。

蔣鼎文赴黃埔

閩省綏靖主任蔣鼎文，月之十九日由廈門乘中國航空公司機飛來粵，謁蔣委員長，因公務太忙，祇一度接見，蔣氏未能詳細報告，因此復於昨廿一日晨八時許赴黃埔行營，候蔣委員長請示機宜，幷詳細報告閩省情形，蔣主任約在省逗留一星期，即可返閩云

巫劍虹部調省

第四路軍第壹九四師師長巫劍虹，日昨奉令率部開返廣州，聽候西調防桂，巫師長乃自前（二十）日率師部各處人員，自英德開拔回省，所屬鄧世驥將武兩旅，則自今（廿二）明（廿三）日間陸續可到廣州，巫師長以部署完竣，昨（廿壹）日上午七時，即赴黃埔行營，晉謁蔣委員長報告、

孫元良赴西江

中央軍第八十八師師長孫元良部，奉命開粵西江駐防，準備膺任，十九二十兩日，該師方從鳴旅各團，已次第開赴西江，孫元良抵省後，經晉謁蔣委員長陳誠報告，昨（廿壹）日下午一時，孫特乘廣三車赴河口，轉往前方視察所部，又中央軍第十師長李默菴，八十三師長甘麗初，自率部赴西江，昨（廿二）日返省，謁蔣委員長有所報告

胡宗南抵廣州

中央軍第一師師長胡宗南，日前率部抵湘，近乘粵方軍務稍暇，特來粵晉謁蔣委員長，及訪晤各軍政要人，經於廿日由韶乘搭粵漢專車抵省，昨廿壹晉[illegible]陳誠錢大鈞余漢謀，胡師長約在省逗留數天，然後返湘，

侍從室佈置妥

軍事委員會侍從室第一、二、三，三組職員及衛士隊等，分批由漢口來粵，已完全抵達黃埔行營，查侍從室職責重要，職員共有二百餘人，該室現已在行營內佈置完竣，昨廿一日起，開始辦公，主任錢大鈞，隨時到室，督促工作，又查蔣委員長衛士隊現已籌設總隊部，下分三中隊，日間即可成立，該衛士總隊部，隸屬侍從室管轄、

蔣讌軍政要人

蔣委員長抵粵後，各方軍政大員，連日相繼抵步晉謁請示，蔣委員長特于昨廿一日下午六時，在黃埔行營設筵，柬請各方軍政要人歡宴，被邀參加者計有程潛，朱培德，陳立夫，陳誠，錢大鈞，蔣鼎文，黃紹雄，余漢謀，黃慕松，陳布雷，香翰屏，徐景唐，衛立煌，陳琪，胡宗南，俞濟時，羅卓英，陳慶雲，陳策等數十人。

桂方缺乏蔴包電油

派員赴港購運

桂礦煤粵人逃出

（廣州訊）桂軍給養[illegible]遣出[illegible]發，桂邊各處加緊建築防禦工事，昨幷派員赴港，用梧州某商號名義，分頭搜購蔴包十萬個，以備運返廣西應用，又桂省關於汽車飛機所用之電油火油，向不足供應，除由桂省府下令各縣集中火油燃料備用外，昨亦派人赴港，與某商訂購電油五百碟，聲明在梧州交貨，廣西富賀煤礦公司，由粵桂兩省商人合辦，工程師及辦事員工役等，多屬粵人，該煤鑛公司粵籍人員、前已有一部份離桂返粵，近頃桂省府通令全省壯丁服兵役，禁止人口離境，各工役大起恐慌，公司中粵籍工人年齡在五十歲以下者，均潛行逃遁，間道返粵，現在各鑛場均無工程人員指導工作，全部完全停頓云。

軍分校將另聘教官

前任人員多被裁

（廣州訊）燕塘軍官學校自改組爲中央陸軍軍官學校廣州分校後，前任人員，將裁去十之七八，今後之教官隊長等人選，陳主任誠決另聘經驗學識優良者充任，

（又訊）軍事委員會以中央陸軍軍官學校各分校歷屆畢業學生，派各部隊服務者固多，其因病辭職，或其他原因，現已失業者亦不少，此批畢業生，原爲國家所培植之軍事人材，于此國難日亟，需材正殷之際，特分別調查各失業之畢業生現狀，以便錄用，幷組織軍委會廣東通訊處，以辦理壹切云，

派員來粵

協助籌備國選

國選事務總所

（廣州訊）本省籌備國民代表大會選舉代表事宜，國大選舉事務總所已委派民政廳長王應榆爲粵省國大選舉監督負責籌備，王廳長日前已奉到明令，總事務所並派出幹事兩員南來勸助辦理壹切，現王俟該兩員抵粵會商進行籌備後，即成立粵省國大選舉事務所，昨（廿二）日記者造訪民廳主任秘書李郁焜，據稱，國民代表大會自定期開會爲時已迫，代表選舉總事務所成立後，已積極進行，本省國大選舉事宜，原早已奉到明令，但未進行籌備，現在王廳長對籌備國大選舉進行，決俟選舉事務所派來協助幹事抵省，即着手辦理，趕速成立事務處，其進行步驟，悉依照章程辦理，所有各種章則，待事務所成立公佈，各縣同時進行，

汕各界歡迎李漢魂

聞李擬定今日上午飛汕

（汕頭訊）東區綏靖委員李漢魂，奉令復任後，因省方軍務部署未定，遲未東來，本市各界延首佇望，已頻電至省，催詢行期，而籌備歡迎大會工作，更備極緊張，決于屆時作熱烈表示，李委員在省聞訊，已有電致本市各界領袖，囑勿作鋪張之儀式，各界歡迎李委員漢魂復任籌備會昨日發出各界出席証，準備一切，並已擬具歡迎宣言矣，

（廣州訊）新編第一五五師長兼東區綏靖委員李漢魂，日前返省料理軍務，已辦理告竣，東區事務，亟待本人主持，擬定今（廿二）日上午，乘中航廣東號機，趕回潮汕，

省府通過禁賭條例

禁賭委員會委員七人

（廣州訊）廣東省政府第七屆省府委員於前第一次省務會議，通過九月一日實行禁賭，禁賭單行條例，係交民財兩廳再行審訂，禁賭事務，定組禁賭委員會辦理，頃查省府委員，經據民財兩廳將禁賭單行條例審核送復，提出昨廿一日第二次省務會議通過，依期九壹實行，所有防務，山票，八十字義會，暨打麻雀牌等，均須壹體禁絕，九一以後，如有擅自開設聚賭，均照該條例懲辦，禁賭委員會亦於昨廿壹日省務會議決定，委員七人，以壹人爲主席，主席由省府主席黃慕松自兼，其餘委員則以民政廳長王應榆，財政廳長宋子良，高等法院院長史延程，廣州綏靖主任余漢謀，最高軍事長官陳誠等充任，尚有一員則在物色中，委員下設秘書長，由民廳長兼，另設秘書兩人，昨省務會議決定後，禁賭委員會待開一度會議，即於九月一日以前公佈禁賭單行條例時成立，至禁烟壹案，昨日省府委員以中央有禁烟總會設置，須照總會條例推行辦理，是以不另設機關云，

惠陽十區風災損失

瀕海鹽田圍壆衝崩

禾田亦被淹沒失收

（惠陽訊）惠陽十區稔山範和岡等鄉，鹽田縱橫，本月十六十七兩日，該地突於深夜爲颶風所襲，時適爲廢曆卅晚，潮水特別高漲，怒濤衝擊海岸，崩壞鹽田圍，達卅家，白鹽損失達千餘担，各田被淹陷後，沙泥堆積，田面完全損壞，即附近禾田亦受海水淹漬，完全枯萎，晚造將全受影響，據父老說，風勢水勢之猛，爲二十年來所未有，故該區區民除將呈惠陽縣府豁免鹽糧外，其他鹽戶亦聯呈該地甲子鹽公署轉呈兩廣鹽運署請求撥欵救濟，因該地較富之鹽戶，能自行僱人即行修理圍壆，增理積泥外，其他貧戶則因無錢，將致全行失業，至於修理工程，亦非半月不能完竣，

應速補報

財廳昨令各縣

未報田畝

（廣州訊）財廳昨訓令各縣政府云，查本省改征臨時地稅之前，其手續係先將田畝調查，按鄉劃分段號，按照插簽，由人民依簽申報地價，惟當時申報手續，人民多有未明，或因出外營生，故未申報，或因插在田中之竹簽，被別人毀棄，按報無從，現該各縣調查冊內，時有發見空白未報之田號，亟即以此，若不從事清理，則人民有田無稅，自負隱匿之咎，而省庫稅額短少，遂虧缺于無形，縣地方欵留五之賞，亦因是而短絀，影響甚大，此漏未申報之田號，在各縣亟應辦理補報，以重賦稅，除分令外合行令仰該縣長遵照，迅將屬內漏未申報之田，澈查清理，補報入冊，應先通告週知，並責令各區鄉里長催勸人民遵辦，勿延，此令，

再呈辭職

沈載和

（廣州訊）廣東省銀行行長沈載和，日前呈辭行長職務，而省主席黃慕松，又以沈氏任事多年，情形熟悉，經批復慰留，惟沈氏辭意已決，昨二十一日復再呈辭職，其原呈云，呈爲再請辭職，懇迅予遴員接替事，竊載和日前具呈辭職本月十九日接奉鈞府指令內開，應毋庸議等因，耿耿私衷，寔不知感，惟是載和奉職無狀，六載於茲，幾無日而非憂讒畏譏迫之時，即無日而不處頓顛焦勞之境，心力交瘁，積勞成疾，對於行務，實覺毫無裨益，安有振作可期，茲當整頓金融之際，若復尸素其間，因循敷衍，負疚滋大，惟有仰懇鈞府准予辭去廣東省銀行行長壹職，迅予遴員接替，以示體恤，以資休養，理合具文呈請察核令遵施行云云，

實業銀行

隸屬問題待決

陳仲璧擬返漢

（廣州訊）實業銀行行長陳仲璧，以該行之設立，原爲準備放款，發展本省工業，向爲省府直屬機關，所有省營工廠亦然，惟粵局更新後，壹切悉聽命中央，因而各機關編制亦多先後更改，實業銀行，關係建設甚大，根據目前環境，實有改屬建廳之必要，以期名實相符，關於此種意見，曾具呈省府請示，黃慕松據呈後，以實業銀行乃爲發展工業之金融機關，均應繼續辦理，應于本省工業，得徐圖發展，進而可推及於農民貸款，發展農林事業，惟對於隸屬問題，俟經詳細考慮，始可決定改隸，又聞陳仲璧自卸市行長壹職後，擬日間向省府請假返漢口一行云，

廢絮

禁運出外洋

（廣州訊）粵海關奉財政部令開，廢絮禁止運往外洋，昨佈告凡運廢絮出洋，壹律禁止，

灰石礦商請求減稅

（廣州訊）花縣赤坭，裕成，寶興，振華，大安等灰石礦公司，係開採該地灰石礦運銷內地燒灰，供給農田及建築之用，依照礦業條例，灰石礦係屬農民田料，例不收稅，迨至民十二年時，政府爲防止偷運，始規定領取運照，方能運輸，當時規定每船灰石，征收運照費壹毫，如運出口者，則照海關按章征稅，十數年來，均照此辦理，惟自民廿一年時，政府爲求增加收入，乃將前例取銷，改爲每石一萬斤收照費大洋三毫，另收照費每張一毫，近壹二年，又變本加厲，每石一萬斤增收至四元九毫，幷規定每次領照不得過卅張，每領照一次，加收手續費五毫五仙，當茲工商業不景氣之秋，實難担此重稅，現各公司以當此粵局更新，昨特聯合具呈本省保護民營實業委員會，懇請轉呈當局，取銷現定辦法，仍照最初原案每船收照費一毫，俾輕負担云云，

裁廢苛雜

先從收入極少者入手

（廣州訊）財政廳進行裁廢全省苛捐雜稅，經組織成立壹審議委員會，負責辦理，凡有關係之機關團體，多有派出代表充任該會委員，茲查該會于廿日上午十時召開談話會議，席間迭據各方報告，則本省各屬區鄉之苛細雜捐，名稱詭異，甚至每月抽收總額祇得數元者，此種病商擾民之舉，衆僉議應首先將之撤除，再查現目各縣之苛稅雜捐，平均不下數十種之多，然調查及審查工作，尙須需費時日，壹俟調查審議完竣，卽可將各種苛細稅捐之名稱稅額，逐一臚列，向外公佈云，

免轉口稅

硫鐵礦在粵桂

（廣州訊）廣東財政廳昨訓令各農稅局及緝私總處云，現奉廣東省政府訓令，准財政部咨硫鐵礦爲製造硫酸所需之原料，爲維護基本化學工業起見，所有該廣東硫酸蘇打廠所出之硫鐵礦，應即准予援例免征其行銷兩廣省境內之轉口稅，

撤銷統制

糖商向蔣院長請求

（廣州訊）廣州市糖麵雜同業公會，請求撤銷粵省糖業統制，未奉批准，現該會以蔣院長旋應蒞粵，特派代表馮報卿等，具請願書赴行營投遞，歷陳行商痛苦，懇行營接受，飭靜候批辦，

現任縣長

須一律審核

（廣州訊）民廳長王應榆，以縣長爲親民之官，其持躬能否廉潔，關係至爲重大，故對于現任各縣縣長，將一律予以審核，如能奉公守法，廉潔愛民，在過去工作有相當成績者，決不更動，

各縣風災民廳籌賑

並擬恢復賑務處

（廣州訊）日前本省各地風雨爲災，損失奇重，南區之合浦欽州茂名徐聞，西江之開平高要，中區之台山等數十縣，業經有電致民政廳報告受災情形，請卽發欵散賑，王應榆據報後，已飭科設法撥欵前往賑濟，幷電各縣縣長將該地受災實況，詳爲調查呈報，王應榆又以民廳前有賑務處設立，經前任林翼中裁撤，茲爲利便辦理賑務起見，擬恢復賑務處，

勷大近況

暑假後遷入新校興學

（廣州訊）省立勷勤大學，本年度招考新生，初試業經放榜，計教育工商三院，共錄取六百六十餘人，幷定昨今兩日舉行復試，約本月廿五六日放榜，查該校成績頗著，員生已達二千餘人，去年暑假教育部視學孫國封，戴夏蒞校視察後，認爲辦理完善，即經報部批准立案，幷由省庫撥出鉅欵，在本市河南石榴岡建築新校址，現已成十之八九，正積極加工，務於暑期後遷校開學，

發現金礦

台山大窿峒

（台山訊）本邑大窿峒鳳山山場，林木蕃密，附近鄉民向在該山採樵，昨十四日有一塘底村黃阿賀之妻前往該山採樵，因忽遇天降大雨，驟入山岩避雨，見山岩內山坭間有金光閃閃，審視之果爲金砂，乃即回家向村人報告，村人聞訊，紛紛攜鋤爭先前往採掘，每約採得三四錢重之多，一時人數擠擁，各有所獲，

燒衣有禁

習俗難除

（廣州訊）省會公安局爲破除迷信陋習，禁止市民燒衣，業經布告執行，惟以多年習俗，牢不可破，雖有燒燒功令，仍然盆若罔聞，公安局乃飭屬採取嚴厲干涉，由各分局長警分向段內店戶，重伸誥誡，如仍有違抗，即將該戶主傳案究罰，一般市民以懍于禁令森嚴，恐罹法網，已停止燒街衣，市區內之大小商店，皆關節期內，甫変餐夜，各馬路通衢，便見火光熊熊冥鏹羅列，現則已不復見此種情形，惟里巷中之住戶，暨迷信婦女，對燒衣一舉，向極注重，祇以警察耳目切近，不敢燒街衣乃改在屋內舉行，或在樓上或在天台，以圖避免干涉，此種情形，最爲危險，警察尤當注意，又査此次施行厲禁，最受打擊者，首推冥鏹紙寶等營業，此項商品之銷耗數量約減縮百分之五十有奇，其次則爲水面之花舫紫洞艇，與寺院僧尼，在往歲盂蘭節期前，皆爲市內殷富預先賫僱爲放焰口之用，惟現以禁止燒衣，任當河放焰口，亦在禁例，經南石頭海珠各水警分局通知段內船戶遵照，故是項營業，皆歎運逢厄運云，

「計程車」

停車站更易

（廣州訊）本市「的士」計程汽車，現經決期九月一日行駛市面，該項車輛，日內由港運省，待一度試車領牌後，即可如期行車，現該公司經將八處停車場佈置完妥，每場電話一具以備市民通知僱車，至每一停車場停放車輛若干，則俟體察各該場地點繁盛情形而定，查其停車場址，除財廳前，黃沙，河南大基頭，荔枝灣，太平橋，廣九車站等處照舊外，其餘西門停車場，現改設沙面西橋，東山電話分所前停車場改在東山廟前西街

新堤鋪路面

（廣州訊）本市海珠新堤，自前年填築完成後，卽任令廢置，瓦礫堆積，擾攘滿途，久已爲市民所側目，工務局以於市容有玷，乃派出大隊工伕，將新堤掘平，鋪建路面，

先施牙膏

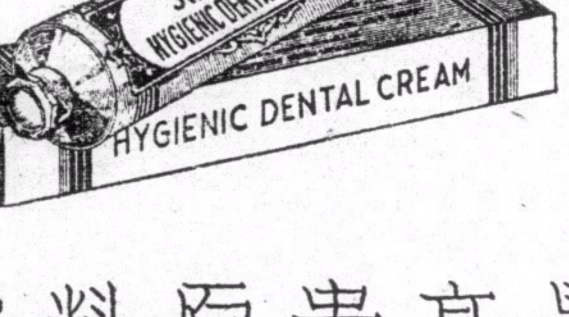

用最高貴原料

賣最公道價錢

先施蘭花粉

馨香

爽滑

先施化粧品有限公司出品

法國婦女生活情形

「情感生活較北歐婦女美滿」 爭取兩性間政治地位平等

（巴黎通訊）歐洲的南斯拉夫、保加利亞、瑞士、阿爾巴尼亞，法國等國家的婦女是沒有選舉權的，除如希臘、葡萄牙婦女在政治上也不能與男子獲得同樣的權利，她們不能在國會席上爭得地位，祇有市政的選舉而已、歐洲北部與中部的婦女，因命革和君權的衰落，婦女已得到政治上的權利了、她們取得了選舉權，並且可以列席立法會議，祇有西班牙是除外，西班牙的婦女還談不到政治上的權利。

但是，像英國，挪威，瑞典和荷蘭並沒有經過革命的激動，而在和平的時期、已得取「她們的政治權利」，比如像比利時，婦女雖有政治權、可沒有政治上完全的權利。

婦運二大阻力

在歐洲有二種阻止婦女參政的傳統思想，一種是拉丁文化所代表的國家，另一種是羅馬天主教師所統治的社會，他們全以為女子不宜於參政，可是，在法國，婦女運動還有它本身的三大潛伏的勢力阻止着，那就是拿破崙的法典、伏爾泰的思想和教會的力量，大家都知道，拿破崙的法典對於婦女是很反動的，他的思想在法典中可見到一斑，在當時的社會，婦女，但沒有政治權利，並且受到禮教的約束，一個女子沒有得到父母的允許，不能結婚的，而且在結婚以後，一切都得受到丈夫的管束，又比如法國的婦女在行使權利、一個女子要是想立一個戶頭，一定要先得到她父親或丈夫的允許，不然，銀行方面是不允許的，假使一個女子與男子不合法的分離後，那她任何事件都不能放手做去，因為社會不承認她的地位，不諒解她，由這一點看來，一個女子如不結婚，到反較自由，

女兒的嫁資

一個女子，不管她是那一個階級的，一定要有私蓄，要是她一點兒私蓄都沒有，那她的結婚會大受障礙，因為一個男子去選擇對象，私蓄是結婚條件之一，一個做父母的人也應該負責子女是否有私蓄，沒有私蓄怕將來結不了婚，這種情形現在看來似乎是奇怪的，可是在當時却十分普遍，就說英國，直到工業革命以後，才開始改變她們的生活習慣，

反對者的勢力

激烈的社會主義婦女參政，下議院和國會雖有幾次通過關於婦女的政治權利問題，但終未能兌現，不能行之於事實，這些激進的社會主義者和議員為什麼要拒絕婦女的政治權利呢，一言以蔽之，因為他們覺得一個國家激變，並不會因婦女之有選舉權而受到什麼影響，而且在法國，宗教的勢力是非常雄厚的，即使是那些低級的牧師，他們甚至在飢餓線上的時候，還忘不了去重視社會的習慣與意見，所以教會自有它堅固的力量去反抗及摧殘婦女運動，這是不容諱言的事實，教會當局以為婦女是應該在家庭裏的，假使鼓勵他們到社會上去，那簡直是去破壞整個的家庭、

國會的異議

最近國會對於婦女參政有三種異議，第一他們以為給婦女參政權是一種不合適的改良，第二既然女子沒有和男子同樣的得到公權，因為他們要管家，到生孩子，那末乾脆不用給她們公民選舉權，可是真管那兒有六萬的女子，她們是不結婚的，或是已離婚，或者成了寡婦，她們已達到選舉的年齡，她們的公權可並不受限制的，第三他們以為女子教育、並不要她們得到選舉權，那些反婦女運動者以為法國的婦女根本沒有組織，其實，我們知道有六個婦女組織的團體在努力爭取着婦女的選舉權，而它最早的一個在一八七六年就出現了，

一般人的論調

現在法國的婦女運動是前進的，在最近的選舉中，很少有候選人不喊擁護女權的口號，共產黨當然是極力贊成兩性間的平等，但是，我們也不能說左翼的政黨是能促進婦女運動的，能給它什麼大的利益的，至於那些對婦女運動漠不相關的人，他們可有着好的藉口，他們以為法國的婦女有着完美的生活，她們在家庭內有權力，她們的勤儉勞苦，她們對於男子的影響也是非常大的，而且婦女自身一切的小事情，像脂粉，服裝的式樣等等，別人總說「這是巴黎式的」，法國的婦女好像站在領袖的地位，她們的情感生活也較北歐的婦女美滿，在法國，男子了解女子，女子了解男子，較任何國家透澈，所以法國男子待此政治上的猜疑婦女是負一部份責任的，

她們的興趣

每一個法國女子都是一個十足內行者，全是精明不過的，她會處處為自己打算，她知道怎樣去親近她四週的人，她又會從那兒去取得她的飲食和娛樂，同時她更清楚她個人是應該省錢的，她在家庭裏的時候，她一定會安排一個最漂亮最受人稱讚的家庭，外界有什麼事情發生，並不能轉移她們的興趣，

她們未來事業

可是，在困苦的時候，她們也會改變她們的生活方式，我上面提到的那六百萬的婦女，她們依賴自己，管理自己，並且照顧自己，而且她們互相有一種結合，有一種固定的政治思想，法國婦女要爭取政權，僅是時間問題罷了，那些受過高等教育的婦女用着她們的智慧和能力，我們相信到最後一定可以獲取她們的公民權，像男子所得到的一樣，

王克敏的粉紅色故事

（北平通訊）王克敏當年度支北政府時，稱理財名宿、一度總理閣揆，聲勢更為煊赫，斯時要人、看花和飲酒、徵逐無虛夕、庶政事自妝閣、一似今之閣桌會議、氏短小精悍、推擠詞令、斗大官銜、翻翻半度、腰纏萬金、不煩風流自賞、姐鴇色倒履歡迎、北部胭脂中、王最賞識者、係翠金花、當時豔事、熟悉政界外史者、尚津津樂道、北里滄桑、年換月移、王亦多情、每度蒞平、必趨八大胡同訪舊侶、鶯鶯燕燕、唯翠金花徐娘半老、尚淪風塵、一再懇氏收充妾媵、王均婉拒之、惟伶北來則必存問、餽貽資斧、花明大義、芳心感德、不知王氏此次北上後亦曾前往賭芳容否、

白人譽為極樂世界之 南洋唯一小國王

島由女王統制一切制皆公有 每日工作六小時即可足食

（新架坡通訊）離薩摩亞不遠、有一長島，名「東加」或稱「友誼群島」，明是為南洋最後之小王國、亦為世界上最小之國家，該島長度共計不滿一千公里，土地肥沃、多產可可樹、芭蕉、柑、香椽等，動物則甚簡單，其居民健全而且生殖極速，目下有土人二萬七千餘。

★★……**女王統制**　該島現統於一女王、女王名曰薩羅德一世，王之下有一種議會，該會合七個土人貴族統制、及七個民代表而成、去年六七兩月、由國王及大臣集開會，此等大臣多為有色人種、惟財政及司法大臣則為白人、內閣行政頗佳，故在「東加」當然只對土人言，絕無所謂經濟恐慌，即在歐人觀之「東加」土人亦非貧困者流、

★★……**社會狀況**　凡年滿十六歲之男子，一生獲得一塊相當之大土地以便種植可可或芭蕉，此外政府更送彼一地以建茅屋，彼却負責安居其土以經營其地，彼不得售賣土地，蓋在「東加」一切皆屬公有，每日工作五小時，豐饒之「東加」，可不必再加工作，可得豐衣足食，人民便可安然度日，婦女更不工作而過一生，蓋土人認婦人工作為可恥之事，此外「東加」人事親極孝，歐人之對此，或尚有愧色，其次，島上無文官，蓋其處施行强迫教育，在國民學校內，壹切科學均免費教授、「東加」人可隨意就醫、蓋醫生盡為政府僱用者、

★★……**金錢無用**　據所知，此等特權在南洋均無、惟見于友誼島上，但此種特權每年每人須納稅三十馬克，但每個土人，均甚願完納此稅，蓋彼可將可可或芭蕉售與白色人，或為之服務數日即可，此外，彼惟須有時購買衣服，或其他愛用之物，植物場上出產食料已夠吃，在「東加」則產豬甚多，許多魚類產於海南，然則錢尚有何用，對歉收年份中，亦無人積蓄、蓋政府積蓄金一二五〇〇〇鎊、換算馬克尚不只一五〇〇〇〇〇銀馬克、金錢惟用以防禦颶風損害之用、蓋每隔十年即有大風蹂躪此平坦島嶼、

★★……**極樂世界**　「東加」實為一快樂之王國、彼為有色民族所統治、但其境遇却比大多數壞土相等歐人殖民地為佳、此雖在歐人眼中、或同等之未開化民族、但亦當承認「東加」人為一種極明哲之民族也、

半年來全國 桐油輸出

值四千餘萬元 以美德佔多數

本年以來桐油出口，大形活躍，開數年來未有之紀錄，半年來全國該項土貨出口竟達四千一百餘萬元，較去年同期之一千八百餘萬、激增一倍餘、國別以美佔首值三千餘萬元、茲據國際貿易局發表詳細統計如下，六個月全國桐油出口往阿根廷五六、七三五元、澳洲一八六、一七六元、比國二八二、五五二元、印度三九、四〇八元、坎拿大一五、五五〇元、丹麥四五五、〇三九元、芬蘭三二、七九二元、法國二、〇五八、八五元、德二、九四二、七四九元、英二、〇一二、一〇七元、香島一、二一元、八〇六元、意二八、五〇二元、日本三九九、二八二元、荷蘭九三一、九五二元、挪威三四一、八五一元、瑞典二九五、〇四一元、美三〇、四三二、〇九二元、大連二六、二八九元、其他各國一一六、四一一元、共出口四一、八七一、五一九元、去年同期為一八、九三八、〇八一元、至八月份一個月中該項土貨輸出計九、六四一、五二〇元、其中美獨佔七、〇三四、二二七元云、

華僑滙欵返國激增

為中國經濟狀況中良好現象

（華盛頓通訊）美國商部今日發表報告、分析中國之國際金融狀況、謂旅外華僑、匯款返國、近來頗形增多、已復為中國中之一種良好成份、若以六月份與五月份相比、增加甚多其原因英屬馬來亞之華僑、其經濟狀況、已大為改進、財部亦述及中國財長孔祥熙最近之聲明、孔氏謂粵省財政改組、幣制改良之後、中國之財政地位、將大受裨益、並謂華僑所匯款項、大半匯至華南、故以後此等匯款、當能較為直接、有助於中國國際金融之平衡云、至於旅美華僑之匯款究有幾許、則並無正式材料、可資稽考、大概每年為美金一千五百萬元至三千萬元、據非官場方面稱、美國現在商業狀況、亦大有進步、故本年度中國華僑之匯款、較之數年來不景氣狀況之下、至少亦將略有增加云、

發動侵華戰中的日本國內大隱憂

大衆生活不安 全家自殺者層出

失業結果　做父母者不得不自殺斃其子女　日本青年亦有因失業而自殺者

東京成了著名的「自殺都市」

（東京通訊）日本國內自殺人數之多、是全世界第一的、全世界的關心社會現象的人們，莫不多都用驚奇的目光來注意這些事實和牠的原因，就是國內的一般輿論、都認為這是嚴重的社會問題和反映人民生活之悲苦的壹種參考資料，甚至連廣田首相在本年度五月的特別議會中，也說這是在新聞的社會面上所表現的『深刻的事實』，並且指出因失業之結果，致使做父親或母親的殺死他們的兒子，和『青年子弟』的自殺之多，是『日本的政治上必須深刻思考矣』，

近年來日

本國內自殺人數之多少、還沒有正確的數字統計出來、最近也許是因為廣田首相也加以注意的原故吧、東京市的統計課便把昭和九年度（一九三四年）的日本六大都市的自殺人數與外國大都市的數目、作比較調查、於六月三日公佈出來、茲據六月四日東京朝日新聞所載的、摘錄如下、世界各大都市中一九三四年的自殺人數和人口的比率、若以一萬人作單位、則柏林為五人、（實數一年間是二千一百三十六人）、算是最高率的了・其次便是神戶市、三、七人（實數二百一十八人）・第三是美國的路斯・安琪兒斯市二・七人（實數三百三十五人）、第四位是京都市、二、五人（實數二百一十二人）、第五位是東京市、二、三人（實數壹千三百五十六人）、第六位是橫濱市、二、三人（實數二百六十五人）、第七位是名古屋市、二、一人（實數二百二十一人）、第八位是大阪市、一、九人（實數五百七十五人）、第九位是紐約市、一、九人（實數一千一百一十四人）、第十位是巴黎市、一、八人（實數五百三十六人）、第十一位是美國的菲位得爾菲亞市、一、六人（實數三百二十二人）、最後是倫敦市、一、五人（實數六百九十二人）、

為便利讀者

一目瞭然起見、特再將上邊數字列表如下、（有▲號者為日本都市）

市名	自殺者比率（單位萬人）	實在人數
柏林	五、〇	二、一三六人
▲神戶	三、七	三一八人
路斯安琪兒斯	二、七	三三五人
▲京都	二、五	二二二人
▲東京	二、三	一、三五六人
▲橫濱	二、三	二六五人
▲名古屋	二、一	二二一人
▲大阪	一、九	五七五人
紐約	一、九	一、一一四人
巴黎	一、八	五三六人
菲位得爾菲亞	一、六	三二二人
倫敦	一、五	六九二人

（未完）

待他重與畫眉時

細數郎輕薄

古詞有（獨抱影兒眠。。背看燈花落。。待他重與畫眉時。。細數郎輕薄）之句。。其描寫相思苦楚。。體貼入微。。令天下離人讀之。。倍增離感也。。相思。。最容易傷及腦神經。。故時時會發生頭暈眼眩。。精神疲倦之狀態。。非及早療治。。將釀成神經衰弱或瘋狂之症。。殊為危險。。虎標永安堂頭痛粉。。為治百般頭痛之聖藥。。不管因何而頭痛。。服之不須三分鐘。。即見痊愈。。善于相思的人兒。。請注意及之。。

棋國春秋

•橘中子編•　•每日出版•

◁……•第一九一期•……▷

南華會主辦

團體棋賽之亞軍逐鹿戰

東區隊吳瑞生對南華南麥紹文（一）

南華會主辦全港公開團體棋賽。除冠軍一席。先為象棋隊獲得外。亞軍之逐鹿者為東區與南華南兩隊。東區隊會敗南華南隊失去四分。南隊則一敗二和亦失四分。故兩隊積分均等。乃加賽一場以定亞軍。兩隊實力雄厚。猛將如雲。戰情異常緊張。結果南隊以七比五勝東區。亞軍一席乃歸南隊。茲將其戰情分登如次。

第一局麥先勝

麥	吳
炮二平五	馬八進七
馬二進三	車九平八
馬八進七	炮二平四
卒七進一	馬二進三
車一平二	車一平二
車九平八	象七進五
車二進六	兵七進一
炮八進四	仕六進五
卒五進一	車二進三
車八進六	炮四進一
車二進一	炮四平二
車二平三	車八平六
馬〻進五	炮二進三
卒五進一	炮二平七
車三平二	兵五進一
馬五進六	馬三退二
馬七進五	車六進六
車二進二	象五退七
炮五進三	象三進五
車二退六	馬二進四
馬五退七	兵七進一
炮五平二	馬四進五
炮二進四	象七進九
炮二平一	將〻平六
士六進五	車六平四
馬六進四	兵七平六
馬四進三	象五進七
車二進六	將六進一
炮一退一	將六進一
車二退一	馬五退七
車二退一	炮七平六
車二退二	車四退二
車二平四	車四平六
車四進一	馬七進六
馬三退二	

吳方

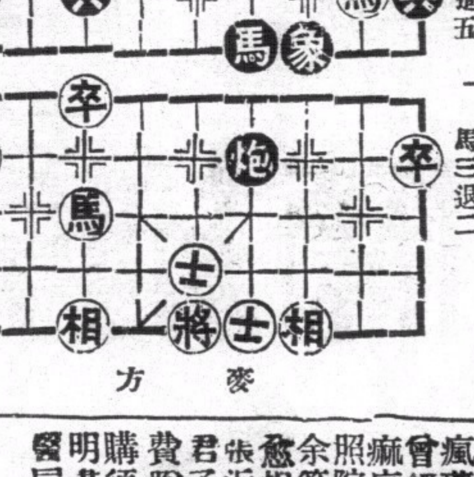

麥方

實業部公報

第一八七期業已出版

本公報登載關於農林礦工商漁牧及勞工命令法規公牘調查統計註冊廣告等項每週出版一次訂價全年大洋五元郵費在內零售每冊大洋一角凡關心實業法令及建設事業各均應購置一份以資參考如訂購者請逕向實業部總務司第四科接洽可也

證明 醫瘋良法

中國政府憐憫瘋人規定條文不經化驗無醫瘋執照者不准營業因常有似瘋非瘋及已中瘋者情急萬狀急於求醫又不察醫者之有無醫瘋證據及實效但見潤大鋪張妄行求醫病反加重惟雲南光華學院專醫瘋疾所用醫瘋藥品曾經**中國政府**化驗無毒試驗有效發給證書又醫瘋執照**袁光華**前因公到閩粵各省考察病狀在港設局醫瘋照院無等感謝再造之恩多數映有初醫及痊愈相片懸局並非毫無根據自言自語任意鋪張近有人含沙影射毀人名譽又不指名此非君子所為而為智者所鄙且袁君驗症免費贈藥三日包醫舖店担保痊愈交銀外埠函購須將病情詳告按症配藥均能痊愈瘋疾說明書函索即寄 醫局設香港灣仔軒鯉詩道二百六十九號 電話五三零九一

香港廣東道八百九十號三樓李端平敬啟

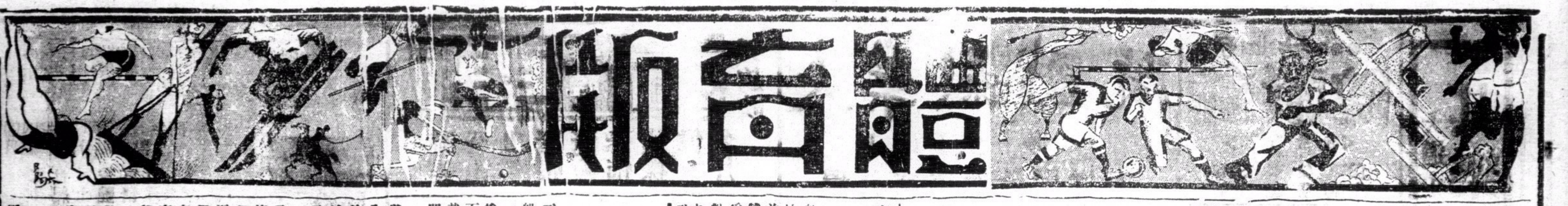

今日棒球比賽
日青年對戰義勇軍
＝下午二時半在加路連山開始＝
次塲華僑對東方

壘球比賽已屆闌珊之候、冠軍一項、將由華僑隊與培正隊角逐、局勢大定、戰事沉寂、查今日秩序、又有兩塲、首塲由日青年對義勇軍於下午二時半開始、繼之爲華僑對東方、首塲或有激戰、日青年近日來勢甚銳、義軍搶之凶多吉少、寶雲之投球術較前熟練、李安納兄弟之捧擊見功夫、倘恰全隊散漫、首尾不能相應易爲日人所乘、三國一人已足制義勇軍之死命、再加以武田、安田、川村之輩、試問義軍以何術阻其進取耶、次塲華僑對東方實力兩不相稱、尙無足觀、華僑之得勝可無疑義、又明日上午十時亦有華僑對義勇軍一塲、皆在加路連山舉行各隊之出塲人物如下、

位置	日青年	義勇軍	華僑隊	東方隊
投手	三國	寶雲	陳芳	夏高利
捕手	安田	榮利	方錫培	馬剌連
一壘	古賀	哥士打	陳恩賢	夏勿
二壘	川村	比路度	曾鑑明	鴨巴士
三壘	武田	夏仙	高漢恩	保車路
游擊	廿崎	大李安納	巫福熙	地夏高利
左翼	山崎	帕拉剌	陳燮垣	劉寶耀
中堅	矢島	小李安納	程觀傑	依士美路
右翼	中本	地沙	陳興	刁德惠

世運會主席 函謝希特勒

(海通社廿一日柏林電)奧林匹克國際委員會主席拉杜爾伯爵、致函德國元首希特勒、謝其對于大會贊助之盛意、函云、鈞座爲求實現奧林匹克理想、對于大會贊助良多、大會之有成、微鈞座之力不能爲功、

乒乓消息

澳門公教青年乒乓隊、日前來港、昨晨與凌風社作友誼比賽于該社球室、双方表演殊爲劇烈、結分曾經兩度相等、及後第五對凌風之劉文基對林寬來、及凌風之白逃曾時關華根、双方球員均以勝負在此一舉、責任已身、乃奮勇應戰、表演精彩異常、全塲空氣頗爲緊張、博得掌聲不少、結果劉白兩將以棋高一着、均爲凌風社奪得最後之勝利、茲將双方出賽球員如左、

(凌風社) 郭志華三 鍾賢斌三 周振球二 黃福銘一 劉文基三 總分三

(公青隊) 吳華光一 余文多二 林友冠三 關華根三 林寬來一 總分二

(凌風社) 蕭錫泉一 李俊亭三 周振璟二 周振華三 白逃曾三 總分三

(公青隊) 林友冠三 吳華光二 林寬來三 余文多一 關華根二 總分二

友誼籃球賽 華雄勝華大藍

華雄會雄字籃球隊、昨日三時半與華大籃作友誼戰於露天球塲、華雄實力强勁、前線推進既屬迅速、防定亦殊穩健、故全塲均居上風、前半時、卅一對十六、易塲後、華雄以後補接戰、軍容畧差、華大藍追腰有所獲、結果六十一對四十九、華雄獲勝云、個人成績如后、

▲華雄雄

馬炳釗 卅二
馬兆華 十二
鄺沃棠 六
謝厚隆 六
張耀森 二
蔣炳樞 二
郭 恩 一
譚炳行 〇
總結 六十一

▲華大藍

許嘉遠 十六
薛坤均 十三
黃國裔 四
梁國權 十四
李錫祺 二
陳樹根 〇
總結 四十九

我世運足球隊 三比二勝塞維脫隊

(八月廿日內瓦電)我國世運足球隊、今日傍晚與此間塞維脫隊作友誼比賽、共賽九十分鐘、結果我隊以三對二獲勝、我隊即將赴巴黎、定廿二日與法國隊比賽、廿三日與哈佛爾隊比賽、日內瓦對我隊球藝頗多好評、晚間并設宴歡迎我隊各代表、

港滬網球賽
滬允派隊來港對抗
現且在滬組織入選委員會

本港網球會、日前曾函請上海網球會派男女代表來港作埠際比賽、茲據滬報消息、滬方已接納其請、現已進行組織入選委員會、羅列本年滬上名手、愼重挑選應戰、已分函各網球員、問其能否撥冗赴港、港方亦已準備一切、比賽日期、將于雙十節或十一月十一日之歐戰和平紀念日、辦法定單打三塲、雙打兩塲、男女皆然、查去年本港派隊往滬比賽、男子全部敗北、女子亦以二比三受挫、今年人材鼎盛、或可雪耻云、

小足球

同義研究會小足球隊、定于星期六日下午五時一刻、與灣仔雄極一時之勁旅扶輪會作二次友誼賽于蕭數場、查首次相遇以〇比〇戰和、雙方攻守實力雄厚、戰鬪之烈可想而見、扶輪隊現擁有余慶元、梁柏偉等健將多名、而同義隊亦擁有陳炳士、楊培燊等、有一番龍虎爭鬥也、屆時同義隊人名如左、

楊培燊 洗文廣 南 郭英棋
宇 范貴才 伍卓明
翔 周永壽 陳炳士
生力軍 非錦全 周桂昌

星華小足球隊、定于今日下午六時與友聯小足球隊、及星期日下午五時對華星小足球隊、兩塲均賽於卜公球塲、茲錄星華隊球員列左、

對友聯隊陣勢

陳建發
曾錫康 簡和合
鄭漢發 任 蘇 鄭炳輝 陳
(後備) 麥耀池

對華星隊陣勢

宋榮瑞
鄭振洪 鄭炳輝
麥耀池 周 林 袁炳根 陳蘇 陳滔 利
(後備)

紅紅A小球隊、承對海尖沙咀體育會之約、于本星期日在旺角球塲作友誼比賽、茲將出塲球員如下、

△紅紅A

李 謝少如 謝少炳
畢永球 紹 梁炳新 陳光裕
強 溫學明 伍錦焜 梁炳釗

△卑利小足球隊、昨與小魁星小足球隊之約、一時比賽于新華仁球塲、雙方表演甚佳、結果卑利以二比一勝小魁星茲出塲球員如下

謝 伍芳生 麥英才
胡保强 亞 黃智福
張 芳 張大成
生力軍 劉鏡森 麥瓊瑞

世運代表團隨征記 第七信（一）

中央社特派員馮有眞

廿五、威尼斯之一日

二十日下午十壹時鄆、船駛抵威尼斯、在船上舉行一個簡單的歡迎會後、十二時一刻我們下船、踏上了歐洲的大陸、輪埠前面有一條馬路、我們列隊走了二三百步、到壹個小鷄的碼頭、由一艘專輪載着我們分到三個旅館寄宿、已是夜間二時半了、威尼斯是著名全球的水都、除掉房屋的前面有行人道、及幾條街道外、其餘完全是河道、以橋相通、計全城共有運河一百五十餘條、橋樑四百餘座、當專輪在大河裏前進的時候、全城已早入睡鄉、寂靜無聲、燈光倒射在碧綠色的河水裏、映成一條一條的曲線、景色之佳、引起人們無限的美感、威尼斯之夜、眞是使人陶醉使人留戀的、德國預備了三節專車到威尼斯來迎接、原定廿一日晨七時啓程、但是因爲那船遲到、大家旅途過於勞頓、特展期一日、因此得在威尼斯遊覽一日、

在這著名的水都裏、我們是尋不到一輛車子的代步的工具或則是穿梭如織的汽船、或則是兩個人搖的鮫尾尖嶠的遊艇、二十一日上午十時、全體坐了汽船去聖馬可教堂、和特卡王宮、當我們下了汽船走到這兩座偉大莊嚴的建築前面廣塲的時候、不禁起了一種嚴肅的情緒、廣塲上停了無數的靈鴿、對遊客不但一點不畏懼、並且你如果化幾分錢在小攤上買壹包玉蜀黍、拿在手上、一羣靈鴿飛到你手臂上來吃、極爲有趣、聖馬可教堂是爲紀念耶穌的門徒馬可而建築的、他的坟墓、據說就葬在教堂下面、這座建築已是十一世紀的遺物、堪稱莊嚴宏偉、走到裏面陰沉沉的很容易使有宗教信仰的人發生一種神秘的感覺、特卡王宮、是一個四層樓的建築、自十三世紀開始到十六世紀止、歷年擴充範圍、十分偉大現威尼斯王國、是早已消滅了、威尼斯市政府、却把這座宮殿當作名貴古蹟保存着、進去參觀的人、要納稅十二里拉(每里拉約合國幣三角)我們因爲是團體、祇納半價、王宮裏面陳列了歷代領袖的石像雕刻、極爲精美、所有牆壁和天花板上、都畫着名的油畫、筆力雄偉、極爲精緻、義大利的雕刻與壁畫、在西洋藝術中、是佔着最重要的地位、在這多少可以看到他們的精神、

有兩間陳列室、陳列了許多中古時代的武器刀劍矛盾、不一而足、還有幾具盔甲、從頭到脚都是以純鋼鑄成、充分表現出那時代武士的尙武氣概、十六世紀初機關槍、也陳列了兩具、每具有十口、用的時候把火藥從砲口裝進去、經再用機關槍一個一個的放射出去、經過四世紀的進化、現在殺人的武器、已不與那時同日而語了、武器陳列室的招待員、特別引我們去看陳列在玻璃裏的鎖陰器、據說中古時代的武士出征的時候、恐怕他們的妻子犯姦淫、特用鋼鐵鑄成鎖陰的帶子、形狀好像現代女子所用的月經帶、祇有女子生殖器和肛門兩部留出兩個銅狀的小孔、以男性爲中心時代的武士、對女子的威權、我們可以從這裏想像出來、

據說威尼斯王國實在是一個共和的政體國王、是由人民選舉的、是終身職、但不遺禪其子孫、有一個會議廳、長一百六十五英尺、寬七十五英尺可容一千六百人、據說就是歷代國王召集貴族會議之所、四壁畫着歷代國王的像、天花板上則畫了一個最后的像、很能表現出嚴肅的神級、較小的會議廳、還有五六個之多佈置大致相彷、下午壹時許、我們回到旅館午餐、忽然爲害密佈、暴雨驟作、選手們疲困之餘、都乘此機會在旅館裏休息、等到雨止天霽、已是夕陽西斜、全城幾十座教堂的鐘聲、壹陣一陣的傳來、把這美麗的水都籠罩在神秘的空氣之中、選手們有的三五成羣、坐着遊艇、在碧波中盪漾、有的在街頭巷尾逍遙散步、有的就在旅館前面小園裏坐着聽樂隊奏演、義大利的音樂是獨步歐洲歌壇、威尼斯旅館裏、咖啡館裏、所組織的五六個人的樂隊、到處皆是、曲調悠揚、音節清雅、在國內是難得聽到的中等以上的人、在壹天工作勞疲之餘、去買了一瓶咖啡、或是冷飲、靜坐着欣賞、(沒有跳舞)、可以說是滿坑滿谷、足見他們對于音樂興趣之濃厚、因爲第二天、一早要乘車啓程、晚間十時以前、選手們都已在這安靜的水都裏走入夢鄉了、

二十六、專車過奧赴德

廿二日清晨、選手們睡夢初醒、進用早餐後、就匆匆的走到火車站、去德國政府預備了三輛專車、到威尼斯來迎接、已經停在站裏兩天了、專車都是二等、每輛八間、每間六座、適夠分配、歐洲的二等車設備、决不次于國內的頭等車、面對面的兩排絲絨長椅、隔成六個座位、把靠手板上去的時候、又可當作臥舖、選手們按著隊別分配座次、一路有說有笑、熱鬧非常、七時壹刻、專車離了威尼斯車站、疾馳而進、鐵路兩岸的平原、隔不多遠就有一個小小的村落、房屋整潔、雖我國的都市、亦不能及、每個村落裏、總有壹二座教堂尖頂高矗、氣象嚴肅、可見宗教之在歐洲、還是佔着極濃厚的勢力、所有可以耕種的土地、都種了各種農產品、一片綠野、絕無荒蕪之區、放在田裏的灌水機、用不到人去管理、不停的噴射着水珠、同雨點一樣的降落下來、歐洲的農村、與我國相較、不能不令人起隔世之感、車行不久、就進走阿爾卑士山脈、鐵路兩岸的崇山峻嶺、直是高矗雲霄削壁、十形勢極爲險峻、遠望阿爾卑士的最高峯、積雪未消、雲霧密佈、山泉匯流、而成的一條寬濶的深澗、沿着山麓奔流、水勢異常湍急、與鐵路並行的壹條柏油鋪成的公路、時有汽車往來、我們於欣賞雄偉綺麗的景色之餘、更驚嘆其物質建設之發達、但是山上的樹木、都很矮小、一望而知其爲墨索里尼執政後、才開始種植的、大約老的義大利帝國也與我國是一樣的腐朽、可是法西斯的義大利、却壹切都向前進的路上開展了、(未完)

中環 杭州影相大廉價
影結婚相借用嫁全套大禮服免費
大馬路 以爵 電話二七一八八

接港聞版

詳皋 紅丸案宣判
麥皋司嚴辦各被告
婦人犯案亦不予以姑息

昨日下午、高級法庭麥按察司堂又提審壹宗紅丸案件、被告人爲男子張四、許棠、及婦人黃綺華三人、控其于去月廿二日、在德輔道西藏有紅丸一萬二千七百粒、紅丸材料六十磅八安士、大帮製造儀器之罪、由政府律師雅拔主控、三被告否認有罪、官召集陪審員七人同審、先由主控官申述案由、

主控方面

謂七月廿二日七午九時、海關副監督戴萊偕同緝私員多人、搜查德輔道西四百八十四號二樓、扣門後約二分鐘、始由一婦人開門、入門時屋中甚暗、一若室無人居者、惟後部則有兩小房、藏監督行入最後之房、見三被告圍桌而坐、正在工作、在桌之上則爲執獲之紅丸、紅丸約料及儀器、桌傍有一木櫃、內有托盆九具滿載紅丸、其下則爲叁風爐、滿貯紅炭、以爲焙丸之用、監督遂將各人拘回警署、並將全屋傢私運返出入口署云、

壹致認定罪名成立

述畢、由各証人登堂作供畢、陪審員判案、官指導陪審員不須退庭、一至以被告罪名成立、麥司乃命所有紅丸案犯登堂聽判、向彼等儆告一番謂紅丸案本可由初級法庭處罰、惟以近日紅丸流毒甚廣、不有嚴懲、不足以儆將來、故凡破獲製造紅丸機關、被告人均解高級法院審訊、極其蓋初級法庭之刑罰、其量亦不及高級法庭之重遠甚、紅丸案之解由高級法庭審訊者、以是次第壹次、汝等既知紅丸之毒甚於猛獸、爲圖一己私利、不惜貽害大公、

貽害社會理宜嚴辦

在法律嚴之下、仍泯不畏法、諳設機關、製造紅丸以爲社會害、則汝等之天良何存、本司爲將來計、不能予以姑息、即在女子方面、若有犯禁、本有輕辦可能、惟在此案蓋製丸並非難事、者可學、若輕辦女子、難鼓勵他人、利用女子作此惡事、本司現判第一宗、男子文裕入苦工監三年、第二宗黎啓　年、第三宗胡汀、吳水、林燮三人、每人入監四年、第四宗婦人張柞、男子林娣、胡齊、每人入監三年六月、第五宗、男子張四、許棠、婦人黃綺華、每人入監三年六月云、(新亞社)

背讎 誤殺案開審

昨日下午高級法庭提審最後一宗刑名案、被告人爲熊勝、熊明二人、被控于去月十七日、在紅磡均背壟誤殺男子葉嬌之罪、由政府副律政司威廉士主控、先述案由、謂死者葉嬌、生于廣東省惠州淡水縣、來港業已十五年、娶妻謝氏、生有兩子一女、長子名什元、次子在均、女名葉蓮、兩被告與死者原屬同鄉、居于紅磡背壟亦有十餘年、首被告以打鐵爲業、與死者爲鄰居、被告與死者、向不融洽、緣本年六月廿六日、死者之子睇于門外、被人將其腳包內之欵竊去、死者之子發覺失竊後、對其母道及、其母謂必爲同村人所竊、詎料被告所聞、怒死者之妻不應將同村人誣竊、而將彼等斥罵、惡感更深、至去月十八日下午三時、死者偕其妻及子、往向打鐵匠吳才索取欠欵、當時兩被告乃與吳才同在屋外、吳才應允是晚清還、死者聆言、乃捨之而去、自經此次决裂後、雙方心懷忿恨、遂在門外互相漫駡、至是日下午七時許、死者由外返家、雙方竟訴諸武力、當時死者之妻見勢不佳、乃阻止其夫不可與對方爭鬥、但双方經已怒極、不受勸阻、追後首被告將死者誘入屋內、擬欲將門關閉、然後將其圍毆、死者之妻及子阻之、門始不閉、雙方追逐至廚門、首被告手執壹刀、向死者斬去、死者左右閃避、及後卒被斬傷右臂、受傷倒於地上、後因受傷過重而斃命之、述畢、開始傳問口供、計被傷者有工務局測量員加特、將所繪之肇事地勢圖則呈堂、攝影警目麥基、報告攝影經過、政府醫生碧比、驗出兇器衣服滿沾人血、及九龍醫院醫生冰克與軒利兩人剖驗死者情形、次第陳述畢、已屆五時、官命將案押候下星期壹上午再訊、(新亞社)

鄭鐵如談 粵法幣與大洋平換

中國銀行香港分行行長鄭鐵如日前北上、昨晨六時半乘德郵格蘭斯諾號返港、記者叩以北上任務、據稱、余係赴莫干山遊覽、過滬南返、并非有何公務、至謂粵洋折價問題、孔部長頃已發表暫行比率辦法、即粵法幣壹元五角等於中央法幣壹元、此爲完稅之折合辦法、至廣東法幣、得照常行駛、期以兩年時間完全收回、記者又叩以粵省商民如市商會等團體、要求粵洋與大洋平換意見、鄭答、現在所定之粵法幣元五角與中央法幣壹元比率、即爲公平之平換、蓋廣東法幣壹二〇等於銀毫壹〇〇、而壹三〇銀毫才抵中央法幣一元、是以一〇〇中央法幣等於粵法幣一五〇也云、(世界社)

一男子被控 汚辱女孩

男子蔡添(廿五歲)昨晨被控于中央巡理府包司堂、謂其本月十五號、在櫻花街三號四樓、汚辱壹年方七歲女孩名梁蕙者、因其曾與該女童發生肉體關係之故、主控鄧辦保德利求官將案押候一週、官命將案押候廿七日下午二時半審訊、(新亞社)

新任兩廣外交特派員 刁作謙今日可抵港

我國駐星加坡總領事刁作謙、近奉外交部命、回國任兩廣外交特派員、查刁氏自奉命後、即摒擋一切、離星回國、當時星洲華僑曾熱烈歡送、聞刁乃搭意郵船干德羅素號返國、昨據意郵船公司消息、謂該輪于今日可抵港云、(華僑社)

J. ULLMANN & CO.
ALEXANDRA BUILDING
CHATER ROAD
JEWELLERS WATCHMAKERS

瑞士男女 叻割裝手鏢
時刻準確
極合於香港及熱帶所用
保証 能避汗。震動。塵土
避水。免避攝鉄磁性。
不生銹鋼壳連手鏢鈪或無鈪
價值 由七十元至七十八元
遮打道烏利文洋行啓

赫威避孕防毒藥片

解決 婦女體弱、不宜受孕太多、養育子女、貴乎子女健康、母體弱而孕育太多、不獨影響個人健康、其所生之子女、亦多夭折者、欲免此弊、惟有節育可以補救之、子女太多、入息太少、生之非艱、養之爲艱、有志聰明之夫婦、然後有限制生育之思想、

節育說明書 函索即奉

注意此藥片外用確能避孕兼防毒、常用無碍、行銷久、牌子老、久爲用者所讚賞、認爲最安全可靠之節育片、敬告諸君、切勿貪平誤購無效偽藥而悞事

▲各埠大小藥行藥房均有售 香港華人行八樓 電話二一六一六 合興行謹啓

廣州 老威藥房 永華藥房 上池藥房 新世界藥行 柏林藥行 良濟藥行 玉山藥房 仁壽藥房 長壽藥房 均有售

娛樂大戲院

破天荒裝置冷氣機 消暑怡情唯一勝地

即日兩點半五點一刻七點十分九點半開映

二十世紀香艷寫情巨片

春宵千金

佐治拿夫、露莎蓮羅、素双星合演

春宵一刻值千金、觀了此片之後、保你既可了解一刻千金的春宵的價值

下期廿三日換映雷電公司野獸驚險片 猛獸噬人

不日放映 赤膽將軍 和理士比利巴巴拉史丹域合演新傑作

東方戲院

最後一天放映

聯美公司出品緊張驚險恐怖偵探偉大名片

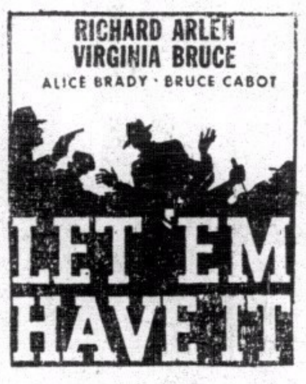

皆曰可殺

兩大名星 布魯士嘉波 李察雅倫 傑作

全片純以鐵與血鑄成！殺人！虜掠！放火！追蹤！鬧監！圍剿！劫獄！拒捕！奸淫！殘暴！種種恐怖景色、應有盡有、

明天換映頑艷巨片 神鎗艷侶

下日放影驚險巨片 南極探險

券價連稅 日場 前座一毫 頭等二毫 超等三毫 夜場 超等七毫 小童四毫 頭等五毫 小童三毫 中座三毫 小童二毫 前座二毫

大華影戲院

◀即日放映▶

環球公司空中爭鬥機關驚險緊張動魂巨片

大俠飛毛腿 下集

●下集大結局●

鐵翼震天風雲變色！炮火撼地日月無光！七俠九義之飛簷走壁無此奇能！西遊記之騰雲駕霧更望塵不及！欲窺全豹幸勿錯過！

下期廿三號映霍士公司歌舞趣情大名片 小愛神 莎梨譚寶主演

不日放映 赤手勤王

孔如坊 新戲院

◀即日放映▶

聯華公司兩套榮譽不朽傑作

漁光曲 王人美 韓蘭根 主演

歸來 阮玲玉女士遺作

（日場）兩點半 （夜場）七點半

注意：兩套名片，一場映完，並不加價，空前優待！

下期廿四號換影聯華公司名片：都會的早晨 王人美 高占非 主演 人道 金焰 林楚楚 主演 第二次貢獻 第一場映兩套 不加價！

其樂眼鏡公司

大道中五十二號 各欵眼鏡 價廉物美

新世界戲院

●即日全港首次放映●

華南公司本年度最神妙秘奧出品全部粵語對白片

化身姑娘

袁美雲 韓蘭根 王引 主演！

別出心裁！別創一格！別有風味！別具肺腑！男人生女病 急煞醫生！性機能改變 氣煞祖父！△忽男忽女，撲朔迷離！△亦陰亦陽，神秘奧妙！

本院難經選擇，重費請求，方得此堂皇巨製，謹以應七夕佳節，會見双星微笑，情侶偕來！

北河大戲院

碼頭（深水埗）直上 電話五六九八七

即日放映大觀公司新出品全部粵語歌唱諷刺本年度笑王片

傻偵探

葉仁甫 何大傻 林妹妹 主演

驕妍兒窮食被追拿 雨怪晉仗義作人 廚中弄膳揭糊塗 合唱譜曲天花亂墜 饞食香覓大煞倒霉 化裝捉賊驚人妙計 身陷虎穴呼苦連天 好運臨頭大家快活

同場加映大觀公司最新時事短片 澳門風景 一巡遊大會

注意下期初九日 蘭台開演一鳴驚人實力雄厚 唯一猛班

摩登男女劇團

●請着本劇團之實力●

驚喉譚秀珍 新進偶人心 花旦譚秀珍 聲色明星 小武小崑崙 金喉七 泰斗黎明鐘 花旦 文武丑生 粉面小生梁鐵鋒 北派 郭非愚 醫生

劇員盡屬少年美貌、多才多藝、唱工超絕、貢獻驚人的最高峯戲劇、收回玻璃砂一樣平價、△請各界萬分留意

光明有聲影院

油麻地公眾四方街 即舊火船碼頭對埋 電話：五八三一二

即日放映天一公司最新出品全部粵語對白歌唱艷世哀豔巨片

世道人心

邵醉翁 導演 文逸民 梁雪霏 紫羅蘭 劉克宣 葉亮 主演

世道人心是黑暗的社會 X 光鏡！世道人心是處世的指南針！

日夜三場 兩點半 七點半 九點半 票價連稅 三毫 二毫 一毫

下期放映藝華公司出品對白歌唱有聲巨片 花燭之夜 袁美雲 王引 周璇 林玲 主演

本院不惜重資定最新式影機鏡頭、費時數月裝設妥當、試影多日、光線玲瓏、音清喜悅、諸君觀心研究方知余言不謬也

名園娛樂場

名園改期開幕啓事

啓者本園因颶風催毀各部建設損失奇重現在修理需但工程浩大未能依期開幕抱歉良深不得已展期準於農曆七月初七日正式啓幕茲特登報週知仰各界仕女屆時光臨遊覽爲荷 和鳴公司啓

買樓告白

啓者鄙人欲買西式住屋一間要在彌敦道鄰近旺角或何文田或太子道或跑馬地等之地點爲適合如有出賣請將屋價若干詳細列明郵寄本報信箱第一二七號爲荷

止耳痛果然妙手

余患耳癰腫痛症。牽連頭腦頸項。劇痛不堪。耳內蟬鳴。有如聾狀。屢醫罔效。痛苦益增。幸延眼耳鼻喉科專家蔡德芬先生治理。未及三天。耳患霍然。洵神醫也。感甚。謹誌數言登報鳴謝。▲蔡先生秘製耳鳴耳聾丸的確治聾聖藥。蔡德芬先生寓灣仔交加街十八號惠仁堂分館大道中第一百七十六號何東行三樓電話二七七三七▲分館電話二二七零九老館廣州河南漱珠橋龍溪首約七十八號 莊士敦道一百九十號四樓麥興敬頌

藥特靈

預防及治療痢疾之最上靈藥

購時請認明拜耳十字樣商標

港聞之一

金問泗王景岐兩公使

昨日乘輪過港赴歐

金談：長城北日軍激增無已

王談：力謀改善中瑞挪邦交

駐荷公使金問泗、月前奉中央外部電召返國、報告外情、金氏返國後、即謁見外長張羣及行政院長蔣介石、報告一切、及請示今後任荷措施諸事、現已公畢出國回任．乃於昨十八日由滬乘德郵格尼新諾號南下西行、同輪者尚有新任駐瑞典兼挪威兩國公使王景岐氏、該輪於昨晨七時抵港、旋於下午二時離港西行、當時記者登輪訪候金王兩公使、叩詢一切、茲將所得、錄之如次、

金問泗談

輪泊檣後記者登輪、而王公使已偕夫人及長女公子匆匆登陸、乃投刺訪謁金公使於餐樓由其夫人延入、時金公使適在用早點、見記者至、乃起座相延、態度極爲誠懇、据答記者所問稱、本人此次返國、是奉外部電召、返國報告駐國上下情形、抵國至今已有四閱月．本人返國之初、謁張外長後、並曾赴廬山謁見蔣院長、承諮詢甚詳、我國之外交政策、中央早經縝密權定、當本此壹貫之方針做去、現無若何改變、至於華北情勢、現確日趨嚴重、最近長城以南之日軍、雖未見若何大增加、且數量亦較少．但長城以北、則已迥然不同、日軍之增加、激增無已．中央對華北之措施、當本壹貫政策、進行向日交涉、以不喪失我主權領土爲止、至於華北日人走私問題、歐西人士、備極重視、因不祇破壞我之稅收及金融、且影响各邦對我貿易亦殊巨大、實不能膜視者、目下孔財長已縝密研究應付對策、相信中央必能有妥善方法取締之、桂省問題、以本人之意、料不致引起內戰、因中央已以極大寬容態度對之、諒可從和平途徑解決、化干戈爲玉帛、此亦爲國人所希求者、目今我旅居荷蘭之華僑、大約千人左右、其中百份之七十、從事海員、百份之三十爲工商、其生活情況、絹可過得去、尤以從事船員者爲優裕也云、

王景岐談

後當輪將啓碇離港西行時、記者復下輪訪謁王公使、據對記者稱、本人新奉命赴任、對瑞典挪威兩國情形、俟抵任後、方能清楚、但中瑞中挪邦交、素稱敦睦、本人到任後、當力謀再進一步、使彼此間之邦交、更趨友善、尤爲格外注意者則如何以發展彼此間之貿易、本人在滬時、曾訪晤我工商巨子、及瑞挪僑商領袖、互相交換意見、將來本人體察情形並與當地工商界接洽後、當詳具意見、呈陳中央外部及實業部、酌量採取施行、希將我國貨大量推銷於瑞挪兩國、以利國計民生、此次偕行者、祇內子及長女及另壹二隨員等耳云云、（新聞社）

黃光銳等昨乘輪北上

新任杭州空航學校校長黃光銳、偕丁紀徐自粵過港、於昨午換搭日本皇后輪北上、偕機廠長梅龍安、歐美留學生會會長韋增復等多人前往送行、據黃記者、本人此次係赴杭就任新職、前粵空軍人員一千二百餘人、經搭南埔順泰輪往港北上、約後日（廿三）便可抵滬云云、又據丁氏稱、本人係晉京赴任、又日前偕同陳慶雲來粵接收空軍之黃秉衡氏、暨審計永長張承燧氏、昨亦同輪北返、（中央社）

黃紹雄昨晨突來港

在車站對記者發表談話 謂桂局仍可望和平解決

蔣委員長爲解決桂事、特召前浙江省主席黃紹雄來粵、黃氏經于日前乘輪過港晉省、在省經與李白代表李品仙等、會商一切、蔣委員長並稱派黃氏入桂斡旋、黃氏經於昨晨由省乘廣九早車來港、隨從甚簡、記者在車站謁之、談話如下、問、黃先生在省商解決桂局問題、現解決步驟已有決定否、答、桂局或可以和平解決、問、聞李白有組軍政府之意然乎、答、不知、問、黃先生對桂省繼續主任職、何時就任、答、本人已辭去此職、問、聞蔣委員長已再派黃先生入桂與李白商和平解決、然乎、答、蔣委員長已再派鄧世增先生代表、本人不入桂轉旋矣、云（新亞社）

大羅仙酒店

香港德輔道中

酒店裝煌 貴族用具 平民價目 素稱經濟

特色飯菜 隨意小酌 冷熱水喉 日夜充足

日夜之房 特別減收

房內浴室全間酒店所用之水不鹹淡水清淨

一律元式 隨時應有

優待來賓 房租極廉 加宿風扇 概免收費

元式之房 夜晚通宵 任客到來 無有推却

新界失業船員由昨日起開始填表

如証明確在本港出世者 可往華民署領取証明書

△取得証紙者料尋職必較易▽

自英國頒發新例、凡非英籍船員、不得在英政府津貼之郵輪受職、迺後本港因失業船員日衆、逐要求英廷准許在港出世之華僑船員復得在英輪工作、經蒙英廷允准、各情已誌前報、記者以此事關係失業船員頗大、昨特分往各方調查、得悉各情如下、

●●填表手續●● 香港政府日前已印備一種表格、以爲在港出世之失業船員登記、表上并印備二吋濶四吋長之空格、以備填表者貼其相片、各格式填妥後、則將該表交回政府、由政府派人查明屬實後、則由華民署發給証紙、取証紙時、繳回手續費一元、

●●新界昨開始●● 記者曉又查悉、該表在本港方面、已開始發給船員登記多日、惟新界方面、則於昨日開始、故居於新界之失業船員、得有此訊後、莫不喜形於色、爭往各該區理民府取表具填、

●●冒填者頗多●● 記者昨又往本港各船員俱樂部調查、得悉本港方面開始登記後、船員填表者頗多、惟得領証紙者甚鮮、大抵彼輩多非在港出世、見此機會、故逼于冒填耳．

●●尋職必較易●● 據一般船業中人推測、凡填表後向華民署取得証紙者、其往英輪公司尋求職業、必較容易．蓋目下英輪所僱之英籍船員、其工值較諸華工昂至數倍者有之、故輪公司方面、將必多用華工、預測有求過于供之感也、（華僑社）

舞女與司機調笑

舞場十人毆車房司理

結果罰欵簽保兼賠償

大華跳舞學院主人查理士格利 昨被山村道銀龍車房司理胡鳳生延李美度士律師票控于中央巡理府史司堂、謂其本年六月三日晨、將之毆打、此舉乃不合法者、被告延施露華律師代表認罪、謂被告有此一舉、實因激怒而成、情有可原云 李美度士律師反對此說 謂乃屬偏面之詞、據被告聲供稱、彼于山村道六十四號租賃一樓、使各舞女在內棲宿、原告之銀龍車房亦設于山村道、相隔不遠、被告聲言不准男子到該樓胡混、已在門前設一印看更人、但彼曾遇見原告及其伙伴在該樓多次、原告嘗向各舞女索取車值、此說並非全屬實確、彼曾向之告戒、請其伙伴勿與各舞女嬉笑、本人極不滿意、原告當時雖允制止、奈無效果、各人依然故態復萌、至六月三日凌晨二時卅分、彼同該樓舞女五六人坐於車房之外、遂上前向之質問、彼是否欠下其錢、蓋彼聞人言、原告謂其欠錢者、原告加以否認、態度橫蠻、且以污言向之辱罵、彼遂力批其頰云、至是、李美度士向之盤詰、據被告答稱、倘屬收賬、則任何人到該樓去自無不合之理、但彼已聞及原告之伙伴、有與各舞女嬉戲之事、彼曾於某日下午四時卅分見一舞女坐于車內、貼近原告嘗伙吊身、旁其所爲殊不類催賬、毆打原告之夕、彼因事生怒、彼亦知毆人乃不合法者是．李美度士乃對官申述意見、謂依英國法律、凡利用其較高地位較大權力以毆辱別人、而此人並未將之激怒或以冒語向之衝撞者、則此案必須嚴爲懲儆、被告律師謂被告當時之處境．因原告各伙伴之所爲已傷及其本人之尊嚴、本席對此實不同意、司憲亦應知身爲某店之主人、而讓別人如此毆辱、不獨體面無存、營業亦將受其影响、故求重辦之、官聆畢、判罰被告廿元、另簽保五十元、一年內不得騷擾．此外尚須賠醫藥費五十員與原告、案經終結、（新亞社）

中華汽車公司購巴士六架

行將抵港

本港中華汽車公司、第三五兩號路線、爲增加車輛、便利交通起見、特於月前定購英國吉耶廠之新車一批、記者昨據該公司中人稱、向英國購買之新車、計有卅二個座位之大巴士車兩架、廿個座位之小巴士車四架、此批新車、總值港幣約二萬六千餘元、日間可運抵本港、將來新車到埗後、即從速裝配、分走第三第五兩巴士路綫云．（新亞社）

提防偽幣

昨日下午二時、剌七號英商遮打道萬國傢俬公司、司人有武得洲前往壞署報稱、當時有一俄國男子、年約廿五歲、偕同一女子前往該店、携有渣打銀行伍十元紙幣壹張、上海滙豐銀行十元紙幣數張、請該店轉換該五十元紙幣、斯時該銀行司數人檢驗、証爲偽幣、且悉該男子前在廣州曾有行使偽幣情事、請求警署查緝、警察當局據報、通電各區警署注意查究云、（世界社）

女兒節之前夕

少女們倍形忙碌

生菓販乘機抬高價格 七姐盆比較往年爲少

農曆七月初七日、相傳爲牛郎織女相會之期、我國少女們、多以習俗相沿、事前作種種籌備、屆時則作盛大慶祝、故此日又稱、『女兒節』連日以來、少女們莫不倍形忙碌、佈置七姐盆、爭妍鬥麗、五光十色、惟今年在市面調查、則紙料店製作七姐盆者、比往年爲少、卽往蘇杭街欖花街各商店調查、今年此數日間生意、亦比往年同時爲淡、是則少女們若非因世情不景、則心理上實有所改變矣、每年當入七月初一之日、各種「七姐節」所需貨品、如生菓等、均比往日價目爲昂、及至七夕之前日則更昂、故昨日圓眼番石榴香蕉等、價亦比往日幾貴至一倍、加以日前颶風後、各地來貨稀少、故市面形成求多于供之概、惟在一般人心理、多于每屆節令之際、喜求神問卜、認爲一最好機會、而一般善于投機者、亦必乘時而興、故預測各處廟宇香烟燈火、與今夕之「七姐誕」「求財卦」鼎盛、又將倍形熱鬧也、（華僑社）

颶風又擬犯港

本港天文台昨晨八時四十分、接到小呂宋天文台電告、謂颶風發現於東經線一百廿九度、及北緯綫廿度之間、（該位置在呂宋島東部大海中）、向西北偏西移動、有犯本港之勢云、

太古洋行船期廣告

美南 往海口石叻 八月廿三號上午十一點開行
廣州 往汕頭上海 八月廿三號下午三點開行
安順 往廈門汕頭石叻嗎嘧 八月廿五號上午六點開行
新光 往廈門上海大連牛庄 八月廿四號下午五點開行
蘇州 往汕頭上海 八月廿五號下午三點開行
廣東 往汕頭暹羅 八月廿五號下午三點開行
寧海 往汕頭青島烟台天津 八月廿六號下午二點開行
濟南 往廈門上海 八月廿六號下午六點開行
瓊州 往海口北海海防 八月廿八號下午二點開行
海口 往汕頭福州上海青島威海烟台天津 八月廿八號下午四點開行
嘉應 往汕頭上海 八月三十號下午三點開行
山東 往廈門上海 八月卅一號下午六點開行
四川 往汕頭上海 九月一號下午三點開行

貴客附貨請到本行或德輔道西三號太古分局電話式式零零式 貴客搭船定位請到德輔中壹百廿七號南業但記 自動電話式零壹式伍

華人總經理 莫慶鏘 分局司理 麥耀一 謹啓

廣生隆船務洋煤行 省港船期廣告

啓者本行茲有最堅固快捷輪船 大興 DA SHING 夏歷七月初九日啓行 往荷屬 牛郎低洛 三馬林達 萬鴉佬埠 麻厘八板 山打根埠 往英屬

注意 貴客搭船附貨請到本行面商是荷 本號搬往新地址德輔道中二百三十六號三樓自動電話二四一四四 省行沙基一百七十號即六二三路 自動電話一二八零一

渣甸輪船公司船期

啓者本公司茲有堅固快捷輪船

德生 往汕頭上海青島 八月廿三號下午五點開行
和生 往汕頭上海青島 八月廿五號下午四點開行
瑞生 往神戶大阪 八月廿六號上午七點開行
福生 往星架坡嗎嘧古打 八月廿六號下午四點開行
富陞 往汕頭福州烟台天津 八月廿七號下午四點開行
顯生 往山打根 八月廿八號上午十點開行
明生 往汕頭上海青島 八月三十號下午四點開行
貴生 往汕頭上海青島 九月二號下午五點開行
茂生 往山打根 九月十一號上午十一點開行
源生 往神戶基隆大阪 九月廿八號上午七點開行
吉生 往星架坡嗎嘧吉打 九月九號下午四點開行

凡往汕頭上海青島輪船除星期日外均有船落貨搬駁長江各埠貨物貴客如欲附貨搭船者請移玉至本公司辦房面議是荷 電話弍壹肆七七

渣甸公司啓

德記利士公司船期

新海門 汕頭 初七日下午四點
海陽 汕頭廈門福州 初九日下午三點
海寧 汕頭廈門福州 十二日下午四點
海壇 汕頭廈門福州 日下午四點

貴客如欲搭船附貨者請到本公司辦房面議是荷

德記利士公司啓

預告婦女生命線

余僑生南邦民十八年間在星島結婚之後不幸患經期前後作痛屢請名醫診治及服名家藥品既不收效反嘆亦然直至民廿二年始得張家寶女醫師着手成春之術不費半月之久各疾霍然速除我之健康及當懸九月間索得一男嬰孫驥醫師妙術恐各界未曾遇知特此登報介紹凡我女界有患一切暗病不育者速往求治免陷絕境之處張女醫師心存普濟設有贈醫女界時間由上午九點至十壹點下午二點至四點 寓址永樂街四十四號

良醫 **謝家佛** 精理內外全科

油蔴地東波街四號關得鄉鳴謝

香港聯泰燕梳有限公司廣告

本公司開設二十餘年之久資本銀壹百五十萬圓經在香港政府註冊專營各埠水火保險業務交易迅速賠償敏捷久為各界信仰如蒙 賜顧請到德輔道中弍百七十二號本公司面商各處商埠請向分局代理接洽為荷

（電話弍壹壹叁壹）

聯泰燕梳有限公司總司理譚煥堂謹啟

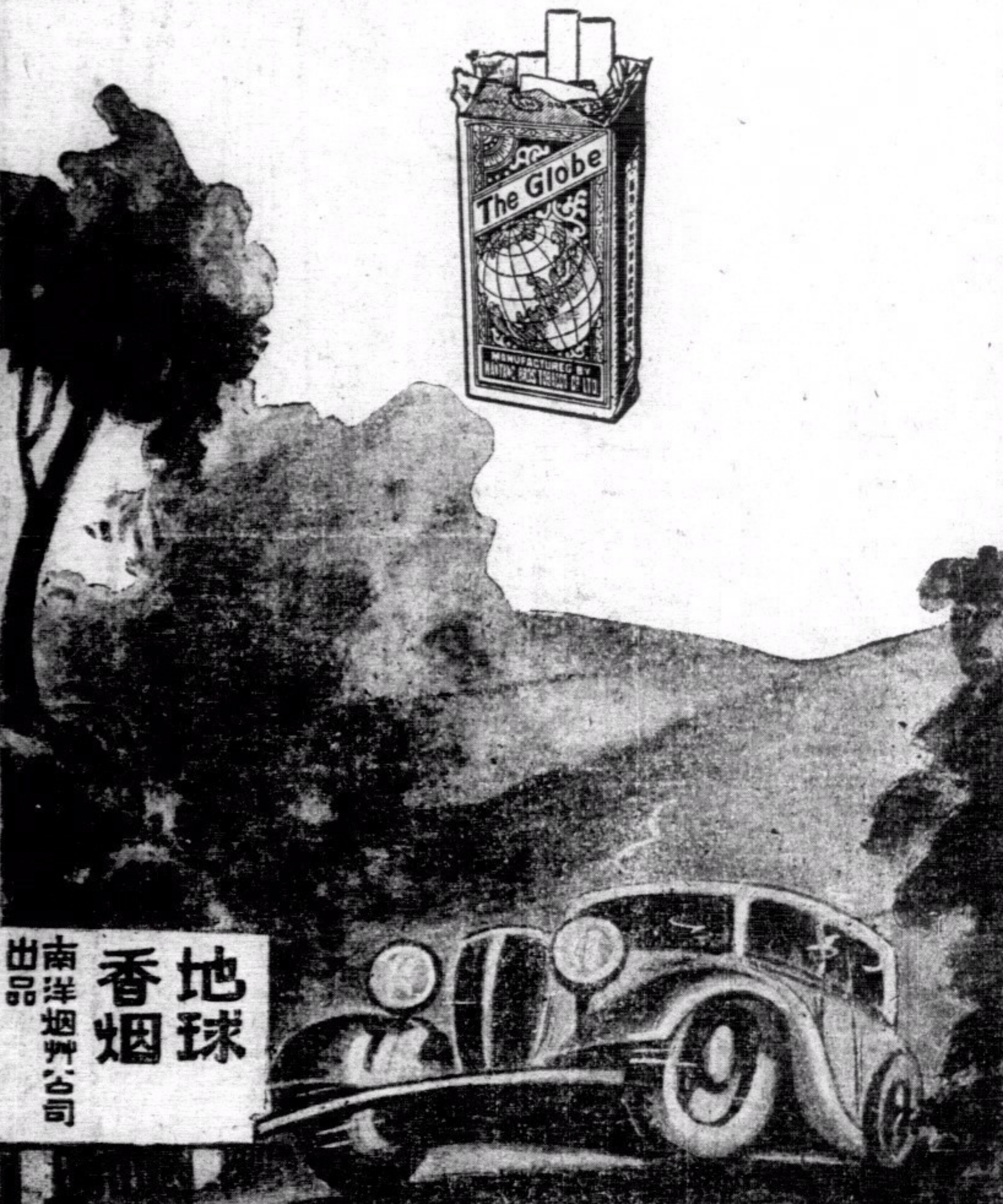

地球香烟盛行多時

物質好 烟大枝

商標 註冊 假冒 必究

較剪嚜 免晒白鞋帽粉 重要啓事

啓者．本公司所製之較剪嚜免晒白鞋帽粉．選用上等化學原料．配製而成．粉色不脫．功用卓著．行銷中外．久為各界所贊許．本公司早將「較剪嚜」牌．及顏色配置圖樣等「註冊在案」．質幼．雪白．快乾．且能禦雨防塵．別人不得影射．仿冒．詎料香港大道中一五三號梁新記．及大道西一八八號志華號．敢有冒效本牌免晒白鞋帽粉之盒形裝潢．影射漁利．本公司當即會警到場執獲偽貨兩宗．控之於案．經於五月廿日．任巡理府史司審訊．「判罰梁新記一百元」訟費壹百元．另賠本公司伍十元．「罰志華號一百五十元」公司訟費壹百元．另賠本公司伍十元．令飭將所有搜獲之偽貨．當場毀滅．并責令該兩號以後不得再犯．今特登報聲明．留社會人士知其真相．尤恐同業中．尚有買入此種偽貨發售或藏匿而干法紀．留各方惠顧諸商．勿受其愚．幸垂察焉．

總行 香港上環大馬路三百八十二號 枝行 廣州西濠二馬路三聖宮街十七號

南華較剪嚜化裝品公司謹啓

永安銀行

資本 額定港幣九百萬元 申洋九百萬元
業務 來往存欵活期儲蓄各種定期存欵中外各埠滙兌按揭押滙保管信托兼備各種堅固保管箱租值相宜手續簡便辦理妥善如蒙光顧無任歡迎
行址 德輔道中二十六號
電話 三一一一式 三一一一式二
總司理郭泉謹啓

解決孕的問題

欲求受孕．保全抑成產．小產的安成凡關於．欲知是否有孕

一切孕的問題 羅用柔留產房 均能代爲解決包無錯悞本留產房開業九年專門治理產科婦科兒科確有特長工夫久已著名於旺角一帶 地址旺角上海街五六五至五六九號 電話五八二六六 并專賣避孕防毒藥．產後肚痛藥．婦女通經水．行經肚痛藥．嬰兒嘔奶散．小兒化痰止咳水．

姑嫂丸 治婦女經病赤白不育

海狗鞭健腎丸 治男子腎虛腰痛第一

省港天壽堂藥行

選辦環球唱機 新到近期各嘜唱片

總行香港德輔道中 分行廣州十八甫

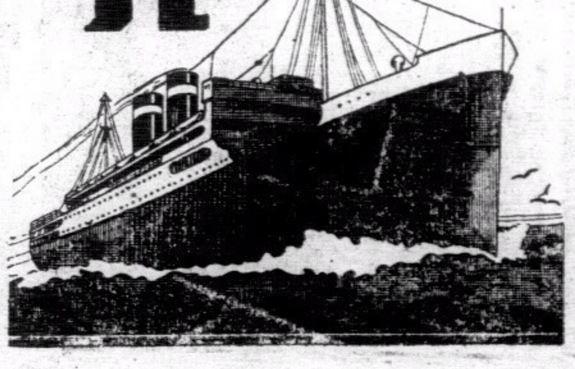

港聞之二

閩港商民大會

請求香港政府 大借欵稟章呈文
內對求減差餉水費亦有提及

閩港商民大會．通過請求港府借欵三千萬元．並請港當局減征差餉水費．以輕民衆負担之請求稟章．已呈華人代表．經羅旭和博士於日昨召集華人代表曹善允、周俊年、羅文錦．共同協商僉以來．關於商務之繁榮有關．經聯袂攜稟面謁華民政務司．呈遞請求大借欵稟章．記者以事關商民利益．特探錄該稟章之全文如次．

敬啓者．竊以世界失調、不景氣侵及本港．以平商務凋敝．民意駭惶．

竭智殫慮 以圖繁榮

政府關心大局．曾於前年七月間、委設經濟委員會、專責審查不景氣之原因、計劃減少其擴大．冀於短期內恢復繁榮．其間經濟委會竭智殫慮．悉心研究．於去年二月．造成報告書呈請督憲認核．其後復經政府委定一委員會．協同討論此中意見．作成精詳之献議．於是再有香港旅行會之組織．該會計劃．顧名思義、想必根據經委會報告書內第十三章．「遊客來往問題」所發生、該問題既爲經委會注意研究．復由討論會献議提前辦理．作爲初期進行計劃、再經政府委定三年期之義務委員七人．以執行其事．組織縝密、對事認眞．敝會當時獲聞好音．贊成恐後．故曾勉助經費一千元．以冀早覩厥成．

吸引遊客 似嫌局部

然而敝會之意、以爲吸引遊客旅行、雖屬促進繁榮計劃之一、但仍嫌偏於局部、去所望促進繁榮．其道紆緩而又似非其時．故彌漫世界之不景氣未散．則此等徒事消費之舉．恐有心人未或如盛世時之恣情遨遊行樂耳．因是隨香港旅行會之後．興起而有繁榮香港商務設計委員會之設．其宗旨純向繁榮商務想．爲集思廣益計．曾舉集港中工商金融交通經濟各界人士．共同設計．俟有所得．而後分別條陳當局．擬酌施行．溯繁委會自本年二月廿一日成立以來．其間收到港中各邑團體、各行商家、各工廠、各居民．對于繁榮之道、献議甚多．第經討論至再．其認爲有理由並切于事實者．除關係旅行事項．已於六月十日條列利弊．將公意轉陳香港旅行會．請求接納辦理外．其餘献設之中．尚有請求政府舉行大借欵．及減低差餉水費之主要兩條．敝會以茲事體大．未便濡以遲行．故於七月廿三日．代表衆意．召集全港商民大會．提出當衆討論．

活動金融 先須借欵

僉以港中工商業務．現在凋敝至此．良由於金融閉翳．物業低落．至造成大衆恐慌．因大衆恐慌．致銀行愈不敢經營抵押．馴至各銀號中日之長短期借用放欵．亦彌而不行．於是工商業不能不爲之牽連而無形停滯、當此中國內地已呈蹙統壹局面、生機活潑、希望已高．即數年來中英兩國政府所云企圖合作之事業．將指日可就．前者有云、難有智慧．不如乘勢．似此機會當前．我港中商民人等．正不宜輕易放過．宜先有所預備．爲今之計．亟以治標方法．使所謂不景氣縮短．而簡直打破之、惟治標方法之能與否．端視乎金融之能否即時活動、爲欲得金融之即時活動．勢非籲請政府立卽舉行大借欵．則究有不能、此大借欵之說之爲衆論僉同、而亦爲敝會贊成公意予以同情者也．議考復以大借欵果行之後．則金融自然即時活動．因金融活動．則物業之實價按揭、與乎工商業之流動抵押．自然輾轉相生、由是商務勃興、繁榮立見．而政府收入之充裕．將必相因而來．時則我港中居民、夥數年來所希望、及現在擬請政府減低差餉水費以輕負担之舉．亦必能克荷俯順輿情、而毅然行之．夫差餉太高、使居民担負過重、以致生活艱困、此中得失、固已久爲當局洞鑒．良以厄於政費浩大、付之無可爲何．現在當局已厲行減政．裁汰冗員．且復停止非急要之建設．故預算收支．已蹺中衡．倘加以繁榮上之額外收入．則餘裕之欵．亦足以抵銷減低差餉之損失．爭若水費之徵價過高．猶是與差餉重之一般病及普通居民．溯從前代價．每千加倫不過二毫五仙．其時不必納費已得有水享用之居民．尚約在三份之二．今則每千加倫徵費至五毫．更復必須納費乃能得水者益已普通．蓋無論直接間接．均統制於安設水錶也．

取銷錶租 理由充分

說者謂時代演進．猶以自然生產之泉水．有起價至兩倍之事．其他不知．彼說者雖概乎言之．然亦足徵爲民隱之壹端．抑尤有人以爲安設水錶．純屬稽核片面受益．乃竟計及顧客錶租．且不以收受錶之價值爲止．此擧最爲不公平之弊政．應請取銷．蓋謂此而倘行．則輪船與汽車之計程水錶．將亦可向乘客分抽錶租矣．報載政府宣布銀礦水塘將在本年十一月完．其工費雖爲浩大支銷．但已在過去決算之列．從此來源無限、居民固不愁有錢無水食之苦．而政府亦未必借工程浩大之說、因以爲利．是則減輕水價與取銷水錶租．爲有充分理由．此又爲吾人對于減差餉水費之爲衆論僉同．而亦敝會贊成公意予以同情者也．茲將當日商民大會及敝會歸納衆意之議決事項、有須仰仗我華人代表諸公．膺酌情形、轉達政府．迅見施行者、開列如后、

施行步驟 計有四項

㈠請求政府舉行大借欵．額定三千萬元．從發出之日起．以三年爲期．週息不過四厘算．借欵以有物業抵押爲原則．不限於香港及九龍任何方面、並請政府將物業從新估價．按欵以不少過六成爲率．㈡關于徵納差餉、請政府回復値百計十三之例．徵收水費．每千加侖減爲二毫五仙、在水單發出之十四天內繳欵者．以附有八五折、凡製造工廠．應額外給予優待權利、更求減爲每千加侖實收一毫二五算．㈢關於請電燈、電話、煤氣、三公司、減低代價及按櫃、並所徵錶租費項．應方面由華商總會直接代表去函該三公司請求．㈣關於本港屋宇建築則例、從前規定屋之面積以十份一通天、後改爲十份一分壹、近年則更頒新例、規定通天面積須佔回積三分之一、今求政府收回成命、復四分一通天之規定、使民房不致過於狹小之憾．同時籲請政府秉公核辦．以期達到減費目的．以上決案四條、再加討論、認爲理由充足．決議貴會于七月卅日．提報衆依理會、復備函詳達華人代表諸公、懇求轉籲政府俯納輿情、緣此、自應將所有情形．悉心研究、迅予施行．俾港中商務得以早日回復舊觀、庶不至愈久愈壞．藉重維持．倘荷玉成．正不止敝會同人與有其榮．抑亦港中數十萬居民之生計得慶來蘇．同感大幸也、是否有當、仍祈卓裁、祇候佳音、順頌勛祇．諸惟懇照不備．謹致

希望業主檢驗樓宇
住居委員會將研究改建問題

羅旭和談

本港前次遭受劇烈颶風、海陸損失奇重．舉凡殘舊樓宇、無不受絕大影響、倒塌者亦見數起．當局對於此種樓宇、極爲注意審查、年前曾委設住居委員會、以輔政司爲主席、其目的在求改善港中建築物、使其適宜於衛生、并使其建築物堅固、不致危及住客生命、此次颶風影響、當局更爲注意、記者昨訪華人代表羅旭和博士、叩詢該會對於殘舊樓宇、會否注意而謀保障於住客、羅博士稱、余乃該會委員之一、此次颶風襲港、其影響于殘舊樓宇、余亦有感覺、于此不久之將來、該會將討論舊樓問題、適合於衛生與否、今將研究現存之舊樓、有無危險、當風雨時期、不日將提出討論、關於此點、余希望業主、從速着手整理殘舊之樓宇、務須由建築師慎爲檢驗、其應重建者、則急謀改建之計劃、其應修者、亦應早日派員工作、修葺、務使其樓宇不致有危及住客之生命為標準、否則住居委員會將來條陳當局、必採有效步驟以應付之也云、（世界社）

電影消息

●新世界●語妙聲 昨天起映粵語劇「化身姑娘」、表演各有所長、美雲忽男忽女、千引若即若離、韓蘭根似癡似狂、周旋亦驚亦喜、能分觀者發生不可思議之感覺、●妙●無窮、非凡品也、

●九如坊 即日選映聯華公司新作「漁光曲」同時放映「歸來」、但照常時間映演、日場兩點半、夜場七點半、任本港中大只影、實為創舉也、

戲目

△香港▽

娛樂——春宵千金（西片）
皇后——松嶺恩仇記（西片）
中央——摩登男女班（夜）
銀河會（粵劇）
東方——昔日可殺（西片）
高陞——梁山伯祝英台（中片）
太平——太平劇團（夜）
錯認梅花作杏花（粵劇）
利舞台——鐵血芳魂（中片）
九如坊——漁光曲歸來（中片）
西園——黑俠（西片）
新世界——化身姑娘（中片）
香港——泣荊花（中片）
長樂——唐宮綺夢（中片）

△九龍▽

平安——松嶺恩仇記（西片）
大華——大俠飛毛腿（下集）（西片）
普慶——偵探（中片）
國色天香（粵劇）
東樂——牧馬王（西片）
北河——偵探（中片）
官涌——海國英后（中片）
油蔴地——兄妹弟劫（中片）
砵崙——兄妹弟劫（中片）
光明——世道人心（中片）
旺角——西遊記上集（中片）
明星——火燒阿房宮（中片）
新九龍——炸藥飛車（西片）

今日廣播秩序

十二時卅分起、西樂唱片秩序、一時．時刻天氣報告、一時三分、繼續唱片、一時卅分、時事新聞等、一時四十分、繼續西樂、二時十五分完、跳舞唱片、四時至六時、中樂唱片秩序、任月下（覺佩珍）、艷陽天（黎莉莉）、城市之光（王人美）、卓文君白頭吟（羅慕蘭）、仙都艷跡、（靚順堯）（賣玉）、吳國太佛寺看新郎（生鬼容）（李少芸）、歎欵欵、寒江落雁（音樂合奏）、瓊瑤情牽（駱錦源）（李飛鳳）、情天抱恨（韓蜜）、夜盜美人歸、（薛覺先）織女會牛郎（廖俠懷）（千里駒）奏樂片（合奏）六時、時刻天氣等報告、六時一分至廿八分、繼續中樂唱片、琵琶勸漢皇、（白駒榮）（關影憐）漢會分妻（白駒榮）（關影憐）六時廿八分至七時止、再由八時起、繼續中樂唱片、完、七時三分、時刻天氣報告、八時、西樂唱片秩序、八時、九時、英京廣播新聞、九時廿分、演奏夏威夷音樂、九時四十分、香港大酒店跳舞樂、十時、英京報告時刻、演奏、十時四十分、英京播國際電單車比賽、十二時十五分、英京廣播新聞、十二時卅分完、

籌欵賑風災之 音樂演奏大會紀盛
港督夫婦暨紳商到者甚衆

本月十七日之本港風災、損失奇重、聖約翰救傷隊、有見及此、為籌欵賑濟、是次風災之遇難貧民、乃特發起於昨日下午五時半、在香港大酒店天台花園舉行音樂演奏大會、並由港督夫婦担任籌賑會之名譽長、到會者除港督夫婦及救傷隊之辦事人外、中西紳商到者亦衆、情形異常熱鬧、茲錄昨日之音樂演奏大會之演奏程序如次、㈠齊奏、㈡戚打利安夫人唱歌、㈢佐治夫羅ー唱歌、㈣幻術表演、㈤基發小姐表演歌舞、㈥多利士唱歌、㈦色士風獨奏、㈧幻術表演、㈨李佐之唱歌、㈩麥地順唱歌、⑪散會、（新亞社）

專家驗目準確 貨品優良可靠 取價誠實低廉

中國眼鏡公司

分店．皇后道中中華書局對面 老舖．德輔道中．廣生行側．

三粒野的神秘樂趣
（花活靈）外治藥水

最神秘！最奇特！最經濟！最利便！ 每罇 三毫

「花活靈」外治藥水信用最夠牌子最老爵洛最廣功效奇特有出神入化不可思議之神秘曾用者皆稱奇不已未用者不可不試夜遊夢遺限即晚搽愈艱于子嗣者更不可不試行樂不可不備防毒更效省港澳江佛東莞龍石岐梧州各埠各處藥行藥店均有代售

電影圈

第四十期 ●逢星期六出版●

好萊塢的明星生活

張大貓

男的女的上帝的兒女們，時常有着可怕的洩露。但是洩露點什麼呢？瘋狂的行動，放蕩的娛樂，混亂喧囂模擬了整個好萊塢的形態。男的擁女的，女的湊着男的，鬧着笑着，浸迷在甜潤的波羅蜜的汁液裏。

如果你到好萊塢的城市中去，你會看見他們擠在一堆玩弄着骨牌，嘻嘻哈哈！代替了曼妙的音樂。

如果你到海邊去，他們在幹什麼呢？原來他們在瘋狂地合算着汽車執照的數目字，計數得快的，算是勝利者，威士忌葡萄酒是他們唯一的勝利品。

不論是男是女，誰都有點英雄氣概；有時他們玩着搏擊的遊戲，經過公正人的評判，勝利者可以到中國劇院去看戲。回來還是講給他們聽。

沙灘上的排球賽，這却引了他們結婚的愉快，理由是這樣的：妻子排在網的那邊，丈夫站在網的這邊。但是你壹定要驚奇，跟着性別分隊，娘子軍那裏敵得過少爺兵呢？其實有着巧妙的詭計在，因為沙泥是不利於身體笨重的男子，而她們却身段纖細得像枝頭上的小鳥。跳呀跳的沙泥控制不了她的活潑。

有時他們喜歡玩着古式的木槌球戲，當他們美麗的的伴侶數他們怎樣把握木槌的時候，他們的心花早已樂開了。

最有趣的是好萊塢發明的Binet是一種科學遊戲，參加的每人可以猜個字，愈快愈妙，寫得出讀得順，算是贏的，譬如鑑尼亞陶麗絲陶樂絲猜的『好萊塢』一字，於是她猜下來的結果是：

『好萊塢』，『帽子』，『藍色』，『眼睛』，『亞里絲脫麗』，『巴黎』，『船』，『病』，『姊姊』，『Birmingham』，『跳舞』，『紐約』，『建築』，『公司』，『酬報』，『金錢』，『好萊塢』。

因為由『好萊塢』一字，陶樂絲想了在此地第一次買的『帽子』，因帽子的『藍色』又想起了他姊妹『亞黑絲脫麗』的藍『眼睛』，她又記起了和亞黑絲坐『船』到『巴黎』去，在她的『病』後，就到『紐約』去學『跳舞』，因紐約而想像到崇高的『建築』，因建築又聯想獲得『金錢』『酬報』的『好萊塢』『公司』。

還有一種『Adverbs』也算是一種消遣的娛樂，譬如當主事者出了幾個像『悽慘』，『樂觀』等的字，他們就用各種方法摹繪出來。寶娜，她會利用她的舞，姿態來表演字義，像Glooming悽慘一字，她能夠應合着幽雅遲慢的節奏而舞着，表演的非常的悽慘。

"All fall Down"是一種喧囂滑稽的遊戲，正如古時小孩玩的"Stattue"一樣，他們混合地排起來，傾跟的抖着『臥下！』或是『起來！』他們一起一跌的紛擾中，就感到十二分的不舒服，同時輕鬆的趣事也在這時發生了，尤其是胖子。可是最苦惱最可笑的倒算是獎品的受領者呢。

此外還有壹種"Impromptu theatricals"原本是家庭團體的娛樂，可是在好萊塢鬧得特別濃厚。

現在他們開始了，奧索林肯披子件西班牙園巾，穿了雙龐大的短襪，戴了頂伊林諾式的帽子，扮做了個固執蠻橫的妻子。斐爾鮑飾了個丈夫，他假裝要戰爭去，當一對雄夫妻在爭論的時候，扮他們的朋友的華脫郎進來問他們口角的理由，奧索林肯于是嬌聲地泣述她若衷。

『我可以調解』！華脫郎說，同時提起了鎗對準了雄妻子砰！的一下，于是園觀着的男女都渙響地笑了！

他們也有像中國求禍福的遊戲——拜錢——可是他們是鬧着玩的，不料陶樂絲有一次在錢箱裏搖出不幸的預言時，她竟哭了起來！

總之，上帝的兒女們，在工作之外，時常鬧着玩着，洩露着可怕的笑料，永遠沒有安靜的一天！

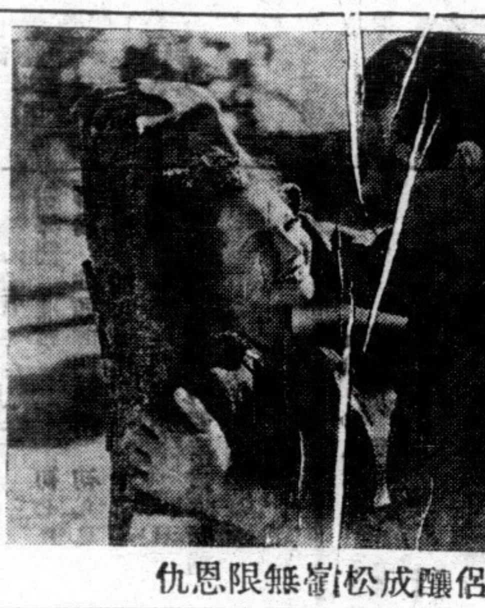

全部彩色之『松嶺恩仇記』 今日在皇后中安兩院開映

一對情侶釀成松嶺無限恩仇

中國風景片 德影商攝製

我國風景文化，素為歐洲人士所傾心，過去好來塢各製片公司，雖有若干中國風土短片攝製，但因屬于零碎片段，不足以饜觀衆之望，德國烏發影片公司有鑒於此，特擬攝製全國中國風景長片，舉凡名勝古跡，歷史文化，新舊建設，一一插入，已由該國政府駐華大使館專函我外交部介紹，並徵詢意見，經外交部將原函咨轉內政部，經該部會同中央宣傳部電影宣傳科開會討論，結果以事屬可行，允許該公司派員來華攝製，但須由內政部派員監製，以杜流弊，此項監攝人員，已內定由該部編審李定鉽氏充任，因李氏為留德學生也，並聞該攝影隊，定於月底由柏林啟程，一行共二十餘人，皆屬德影界著名攝影師，及助理工作人員，領隊為導演哈弗那威氏，預定九月初到達中國上海，稍作休息，即出發開始工作之進行，預定路線，擬以上海南京為起終點，經杭州沿浙贛鐵路赴南京，廬山轉湘鄂線入湖南，湖北，四川，雲南，西康，貴州，青海，甘肅，陝西，河北，綏遠，察哈爾，北平，天津，再出山海關赴遼，吉黑，熱，四省，歸途經山西，山東，河南，青島，沿膠濟綫津浦綫返南京，拍攝首都風景，及施行攝片及經過中央當局檢查手續，然後過滬，乘輪運返柏林，其攝製時間預定六個月，大約在本年底左右，可以竣事，烏發當局準備以二百萬金消耗於此種工作上，其計劃之大，可以想見，聞該攝影隊於返德途中，將由西比利亞轉入新疆，攝取該省風土人情，及深入不毛之地——西部十戈壁沙漠地帶，探取『新發現』云。

第八藝術的又一階段 「松嶺恩仇記」的成功誌

電影——這第八藝術，是跟時代的車輪不斷地向前邁進的。在最近過去的演變中，最值得我們注意的當然是由無聲一躍而變為有聲的了，但是，時代的車輪既然是不斷的邁進着，這偉大的第八藝術自然而然的也在着七向前演變。

現在，這第八藝術又進到另一個新的而又更大的階段了——現在有聲電影又一躍而變為天然彩色（與以前那種由底片加色的迥然不同）了。電影策源地而又兼為大本營的荷里活，現在已經像瘋狂似的轉變方向，改著作風了。

第一部自然色彩的有聲電影，還算是雷電公司的『浮華世界』，但是，有一點我們不能忽畧過的，『浮華世界』的製成完全祇是戶外工作的結晶，而却不是戶外的，壹般的專家相信，拍攝戶外的有聲天然色片，必定會比戶內的更加優美可愛，在許多製片家狐疑猶豫之下，派拉蒙公司很大胆的負起了這個時氏演變任的最大責任，冒險地去攝製，『松嶺恩仇記』，現在居然出人意料之外的竟獲意外的成功了。

因為這部片子太偉大了，派拉蒙公司已決定把本港初映權給皇后及中安兩大戲院，鐵定本月廿二日（星期六）起同時公映，愛好藝術的人們阿，不要錯看這演變中的唯一而又偉大的收穫吧！

神鎗艷侶 Annie Oakley

主演：巴巴拉史丹域

導演：佐治史提芬士

出品：雷電華公司

公映：東方戲院

映期：八月廿三號起

那是半世紀以前的史實了。美國著名的『彼路』馬戲班來到申城表演，這一次他們用以號召觀衆的是那位舉世稱賞的鎗王『托比』。百發百中，彈無虛發，托比的鎗術的確是登峯造極了，也許要算是當代的第一流人物啊！

申城一個美的鄉下姑娘『安妮奧利』，也就是千萬崇拜者中間的一個了。然而申城的人對安妮也很有印象的，他們都覺得安妮的鎗術總是舉世無双的——看她舉起鎗來擊中飛禽，總是要從頭顱穿發的。他們更加相信，托比鎗術雖精，也許要被壓下的哩。

不過，托比因享名載譽，竟然驕傲起來，目中無人，所以一到申城便逢人賭賽，鄉人懾於他的奇才，竟無一應者。旅館老板『麥艾和』却有點看不過火，他因聽說本鄉有個姓奧利的婦人精鎗術，也就決意同托比賭一下了。

這一天比賽，鄉人來觀者絡繹不絕，車水馬龍，極一時盛況。麥老板在久待奧利不至，這時安妮已偕同她的母親弟妹等家人到來，便趨前向麥老板作毛遂自薦，自稱便是奧利。大家看她是個女子，總未免存了看輕心理，安妮却很有把握似的，表示她願拿自己搜集的鎗來賭賽；後來還是托比的經紀人謝夫垂涎她的姿色，便接她的要求了。

托比聽說來同他賭賽的是一個女子，心裡已是不憤，認為一種侮辱。誰知當下比賽，安妮彈無虛發，和他正是一唱一和也似的難分高下，這自然給托比吃了一驚？

可是，謝夫已看中了安妮的鎗藝，竟乘夜跑去見她，慫恿她參加馬戲班表演；謝夫搜羅了這兩位男女鎗術大家，得意洋洋的向老板彼路請功。

安妮和托比因相敘日久，互相切磋研究，友誼漸濃，情愛亦生。後來馬戲班抵達美京華盛頓，因為表演太精彩了，竟使當代著名的印人『保路』自動的率領他的徒衆參加表演了。

彼路馬戲班經數寒暑終于再到申城來了，鄉人聽說他們所敬愛的安妮重返故鄉來，便扶老攜幼的熱烈歡迎，大家深覺得這是他們本鄉的一件最光榮不過的事情哩。

那一天馬戲班裡發生內鬨，白人和印人打起架來，白人開鎗鬨殺保路，幸得托比在旁攔阻，保路生命幸得無恙，托比右眼却給彈碎噴入了。但他真是英雄本色，絕未嘗把這件事向人說過，後來經醫生診驗，也祗勸他少用眼力罷了。

馬戲班開演之日，觀衆要求安妮和托比再來一次賭賽，托比吸烟由安妮遠射，一擊而中，再由安妮持銀幣給托比遠射，他自忖眼力不及，嚴詞拒絕，觀衆譁然，咒罵之聲不絕于耳，他不得已開鎗，竟把安妮的手擊傷了。

安妮深信托比是失愼出此，彼路——尤是是謝夫等則認定是他故意做的，意不容他有所分辯，把他辭退了。

安妮傷愈後繼續演藝，聲名益噪，而且渡洋到歐洲大陸各國京都表演，大受各國元首的讚頌，可是安妮的精神太受痛苦了，她無時無地不念着她心愛的托比，謝夫看她愛情不變，乃向她實說當日托比眼傷的故事，亦允幫她尋找。

馬戲班再返美國了，有一天托比是被印人保路追尋着了，原來他在一間彈子店幫夥，英雄落魄，令人酸鼻，安妮聞訊，飛也似的跑到，和托比擁吻，別來無恙，一双神鎗，遂成艷侶。

朗臣時表

本行新到大帮時款男女庄RONSON朗臣18石馬表式式俱備如蒙賜顧無論價值高低皆送名貴贈品以酬諸君光顧之雅意

總經理省港利安鐘表行 皇后大道中一百卅四號 自動電話弍一六六一號

香港 機利文新街三拾二號至三拾四號 興華糖凉菓子公司 自動電話三二一四三零

興華軟糖 馳名椰子糖 化核嘉應子 陳皮檸檬 麥貝山楂 門沽批發

啫喱軟糖 橙花軟糖 陳皮梅 陳皮金橘 溶化檸汁羌 均極相宜

註冊商標 單車牌線衫

品質優美 風行中外 製造精良 信譽彰彰 各處均有出售

周蕃與織造

介紹五代眞傳的確妙手良醫 黎頌平先生

屢世名醫 在滬懸壺二十餘年

學問精深經驗豐富所有大小各症無論傷寒濕病癆傷咳血痢症腫症癰症腎病婦兒全科奇難雜症無不藥到病除起死回生口碑載道無待贅言今先生蒞友敦請由滬返港懸壺濟世良醫在望幸勿交臂失之特登諸報介紹俾病者知所問津焉 診金隨惠

醫寓香港皇后大道中三十九號二樓

金邊汽車公司總理 曾榕
新世界戲院司理 陳啓德
美洲西餐室總理 陳光謙
新華飯店司理 朱蔭棠
新華飯店司庫 李國銳
謹啟

梁培基止咳丸

華咳除痰防癆健肺

咳

恭頌手脚專科周達文先生治愈 骨節痛聖手

弟腎骨病牽到直筋痛。久坐起行。倍加痛苦。行鬆又稍自然。不轉動則無事。諸醫都設風濕痰濕之類。愈醫愈猛。技杖免強行得十餘步。已成廢人。後得周達文先生斷為血不營筋。服藥十餘天行動復常。謹此鳴謝。 陳標謹頌 深水埔長沙灣道七十六號樓下

診症時間午前在旺角碼頭行入六間一點至五點在大道中（中央戲院左隣十間保元堂 電話三二七六〇

胡敬德堂

註冊 商標

兒科聖藥 兒童寶之功用

炎炎夏日 暑蒸人為父母者當小心其子女飲食苟偶一不愼任令過食生冷之物則疾病隨之而生本堂秘製之兒科聖藥『兒童寶』對于嬰兒一切腸胃疾病均能愈之並能防止病魔侵害平時每月能服一二次則百病不侵肥壯活潑誠兒科不可多得之妙品（近多影射請認明八仙為記）

每瓶 各大藥房商店均有代售

總發行 文咸東街七十五號三樓

機器洗衣局廣告

本局自一九零二年創辦至今。已歷三十五載。有此悠久之歷史則辦理妥善。足饜顧客之願望者可不言而喻矣。近以繁榮港中士女彰身美觀起見。對于乾洗一層更加精益求精。因配有英國最新式「爽力」(ZORIC)乾洗機器全套。該機所值不貲。舉凡呢絨。絲綢。麼魯綢。美術印花綢。人造絲綢等。洗後鮮艷無比。不特能保其原有色彩。且並不縮短。而起貨快捷尤為特色。若有趕船期者。携物到總局。祇費一句鐘之時間。便可工作完成。凡我顧客。倘期留意。

總局在旺角廣華道最高烟通為記 電話五七〇三二
分局香港皇后大道中廿二號A 電話二一二七九
分局尖沙咀彌敦道二十七號 電話五八五四五
分局油蔴地彌敦道三百三十六號 電話五八九〇六

恭頌 麻瘋國手救命恩公

鄙人不幸染受瘋疾惡毒奇症發現面熱跳癢虫行蟻咬遍醫罔效病延日深耳腳堆凸眉髮疏脫骨痛痺刺身中迭發紅點面部浮腫紅雲畢現屢服丸藥如石投水焦急萬分幸矛世伯馬昭介翁指示轉求黃天壇醫師治理紅腫痕痛盡消除隨相頤改挽回本來面目十足痊愈恩同再世用特遍刊各報據實表揚俾社會人士知之并忠實介紹於衆俾患斯疾者脫離苦海

香港筲箕灣大街梁達廷拜啓

黃天壇贈藥 救瘋

香港有個黃天壇 龍頭獅鼻醫術著 名馳遠近有口皆 碑者港滬澳四鄉

△黃天壇醫務所西營盤電車路二百六十號▽